民國十六年八月十七日（月）（日）　盛京時報　星期三　第六千三百七十七號　（一）
明治九年十一月二十日第三種郵便物認可　中華郵務局特准掛號認爲新聞紙類

盛京時報

丁卯年陰曆七月二十日
昭和二年八月十七日
中日紀祝大典休刊

◎本報價目◎
每張現洋五分
每月現大洋八角
▲外埠連郵價目
每月現大洋九角五分
半年現大洋五圓貳角
全年現大洋拾圓
▲告白刊資
一行五號字十五字起碼一日刊資一圓
現大洋壹圓 長期另議

發行人 宮川貫作
編輯人 菊池貞二
印刷人 石原庄太郎
發行所 盛京時報社
大阪市北區堂島濱通一丁目 盛京時報支社
哈爾濱道外 盛京時報支社

論說

蔣介石下野（頑）

當盛傳寧漢妥協及南軍戰事不利之會。蔣介石突以下野聞。殊足令人驚訝。其間因妥協而有不得不下野之情勢乎。抑因北軍節節進迫。蔣氏無盤旋之餘地乎。個中不無疑問。玆姑舍此不論。蔣介石之下野。於時局前途。當不免有重大之變化。以國家言。爲禍爲福。未能預測。故其下野。不特爲國人所屬目。外人亦認爲有可注目之價値。惟奉方視之。要必認爲孫張之殊勳。雖然。恐猶未也。語曰行百里者半九十里。況相距之途程。尚不可以道里計乎。使奉派而能利用蔣氏下野之機會。乘武漢政府猶未移寧。設法爲下江南。取漢陽。縱不能由是而進於統一。北方之局面。庶幾可稍形擴充。以暫保其小康。未始爲事實上所不可能。若以蔣之下野爲勢所必至。進而謂蔣且不能敵。則餘子碌碌。何足次數。豈獨輕敵而驕。竊恐局面激變。於奉方有百害而無一利。試思蔣介石自出兵北伐以來。轉戰數千里。經歷六七省。在目前雖少經挫折。並未完全失敗。何致遽爾宣告下野。蓋別有所圖也。不然。則蔣之下野。棄已往之功績如敝屣。是寧漢已妥協矣。双方皆謂於個人不成問題。蔣似無下野之必要。蔣乃毅然下野。犧牲一切。詎非其大過人處。彼眷戀虛榮。知進而不知退者。烏足以語此。

吾人姑不問蔣氏下野之原因何在。但問此後之國民軍固一系否乎。凡屬於蔣系者。既宜言與蔣俱去。其未屬於蔣者。必又有反武漢派之人出現。殆可斷言。然此僅就國民革命軍之自身言。至於對北態度。蔣之下野不下野。實無絲毫關係。從蔣介石個人言。似乎下野有勝於不下野。蔣固何樂而不爲。且蔣之下野。非出於勢窮力竭。何時再起。均無不可。無論爲戰計。不得不妥協而至於下野。即爲自身計。不欲陳其成功而至於下野。皆可謂毫無遺憾。惟於咄嗟間而遽聞下野。足以令人驚訝耳。

斯時之奉派。驟聞此訊。當必有欣喜欲狂者。據昨報京電。老張中夜推枕而起。奉派之情狀。已躍然紙上矣。緣蔣爲奉軍勁敵。既去其一。能無欣慰。特是蔣雖下野。而國民革命軍之宗旨。仍然不變。則去一蔣而來百蔣。亦未嘗非意計中事。奉派亦無所庸其樂觀。若從旁觀言。寧漢妥協南北後。國民軍已無內顧之憂。可以全力北伐。於奉未見爲利。然下野者爲蔣。其軍隊本未下野。武漢之軍隊。至此不必防寧。乃可相機而動。則最後勝利。屬於何方。不能預測。終之蔣氏之下野。於時局不無影響。吾人惟拭目觀之而已。

眞是末法（傲）

盂蘭盆經。謂目連見其亡母在餓鬼中。即以缽盛飯。往餉其母。食未入口。化成火炭。遂不得食。是中元節大供食之所由來也。所可異者。三省殘黃之民。宿世果有何罪孽。孜孜勤苦。所得之食。未及入口。化成砲火。是以菜色枯槁。溝壑無噍類矣。然而彼政客走狗。仍迫民爲大供食。亦社會之一大悲劇耳。佛法所謂末世。至此極矣。

下野感言（傲）

四時之序。成功者去。是天演淘汰之不文律。且亦自然進化之原則。所以順之者榮。逆之者亡。至老而不死者。則直人間之妖。此物一日不除。禍亂一日不已也。

食言而肥。自欺欺人。抵死不肯下野者。北之老張。見機而作。引咎自劾。棄職不啻敝屣者。南之蔣介石也。語云。見過知仁。北方之蠢不可度。與西南之究不可侮。吾於中正之潔身下野。始知之。蔣去年今日。在長沙下總攻擊令。今年今日。聲明下野。此間正一年。轉戰萬里。勢如破竹。戰則必勝。攻則必取。聲勢所播。旗變色。軍改編者。已十七省矣。民國十六年。雖奸戰軍閥。而未有如此之噴赫戰功也。今環境所逼。讓賢下野。實則其功告一段落耳。屆時解甲歸田。韜晦修德。以期他日之大成。固無不可。冀中正加餐。

察綏軍情之彙報

張家口通信云。綜觀察綏晉三屬之京綏路。形勢上時明時暗。緩急靡定。惟自上月中旬。至本月初。仍則確在停滯之中。至今表面上。仍在平靜狀態內。惟各方厲兵秣馬。不能不加準備耳。剿匪司令寶驊芳。因近來察西。匪患劇烈。又將司令部。並騎兵第三十七團。進移與和縣。以備進剿。惟綏察各交界之處。豐鎮平地泉一帶。地險山曲。大小各股。又出沒不定。殊難下手。各該匪皆大半武萬義部下。取向官兵。取仇視行動。係已槍決之撫匪旅長形勢。多不能調動。以便積極剿辦。以致如此猖獗而察綏邊境犬牙交錯。舉此多所顧忌。更爲最大原因。高都統維嶽。近因各地之不安。擬不日巡視各縣。以察疾苦。惟事關重大。起行尚無確期。至察方軍旅之布置。大概言之。計靠近綏遠之平地泉。豐鎮兩處。有東北騎兵第八旅。郭希鵬全部。及騎兵第一旅黃懷青部下。第一二兩團。與晉省接壤之柴溝堡。有百六十團。步兵一團。蕭兆麟騎兵第二團全部。偏左方之懷安。有寶珊芳。騎兵第二十六團兩營。右翼之與和縣。有騎兵第三團。常師周全部。及剿匪司令所屬。第三十七團之一部。張北補充團。騎兵第四十三團。砲兵第九團第三營等。至在居庸關以北。有東北第四十旅。步兵第五團。及口北等縣。則兵力尤雄厚。完全爲湯玉麟部。計宣化有第十一師。第三十八旅。暫戰第一第二大隊。懷來有騎兵第七旅。深井堡有十二軍補充旅。十二軍砲兵團。豫跑有騎兵第二十二旅等。湯玉麟設十二軍辦公處於北京。隨時主持一切云。

馮軍極力進攻山東

馮玉祥將親赴前線

某方面消息云。沿隴海路佔領碭山之魯軍。尚在繼續前進。在歸德方面馮軍之先鋒約有一千。日內恐將發生衝突。而在洛陽之馮玉祥。接到寧軍敗退與魯軍沿隴海路西進之報。已命令在鄭州之鹿鍾麟軍及在開封之鄭金聲軍。火速前進。馮氏爲親自督戰。亦已由開封出發。茲以上述之情形觀之。在該方面惹起之馮魯兩軍之衝突。必將演出相當之大激戰云。

又濟南十二日電通電。鄭金聲部現由碭山退駐虞城。曹州方面馮部兵力。亦甚薄弱。馮玉祥已令鹿鍾麟派軍兩旅。相機進展。

又漢口十二日電通電。張之江奉馮玉祥命。將由鄭南下。表面上雖稱來漢往務。實際上或爲聯絡靳雲鶚魏益三兩部。

天津特訊。據中國方面情報。直魯軍左翼祝祥本軍右翼劉志陸軍。於十三日午前八時由褚玉璞指揮。對兩翼敵軍已下攻擊令。再馮玉祥已於本月十日由鄭州赴開封。十三日對下列五路敵軍。頒發攻擊命令云。(一)隴海路碭山。(二)曹州所屬東明縣。(三)濟寧。(四)大名。(五)新鄉。

又訊某方面消息。馮玉祥最近注意於豫魯間之戰事。其得力軍隊。已陸續沿隴海路向東進發。馮已委派鄭金聲爲副指揮。其混合部隊約近三萬人云。又據平官消息。連日隴海線及大名方面之馮軍。均不得利。隴海方振武部棄碭山後。魯軍遂追牧馬集。傳有于前日佔領之報。馮軍大隊現集中開封。大名方面。奉吉軍亦將馮軍擊退。且續從保定調吉軍前往嚴防。佈置頗形周密云。

國民軍總司令究誰屬乎

確定馮玉祥　一說譚延闓

日天津通訊。國民革命軍總司令蔣介石。突于十三日赴滬。盛傳下野。其重要原因仍爲寧漢妥協運動中。雙方交換意見時。漢方所堅決主張。列爲條件之一。漢方反蔣最烈者。爲唐生智軍隊之全部分。蔣如不爲暫時的引避。則妥協終無成功之可能。緣長沙上次事變。唐生智奉武漢政府令回湘查辦。唐部軍官。要求清共。並謂如總指揮能依從我等要求。無論有何令。甘願遵行。唐謂我要討伐蔣介石。各軍官立即插血簽字。反蔣之議。於以決定。此次張發奎何鍵軍首先開往潯江。聲言對寧作戰。即係履行長沙之決議。

南京政府委員中之所謂元老黨首如李煜瀛（石曾）蔡元培等。與滬口汪兆銘極爲友善。蔣爲抵制汪計。拉攏胡漢民爲政治會議主席。胡與國民黨員感情素惡。援引研究系政學各系。及雜色牌之新舊官僚。以爲羽翼。於是李煜瀛一派高倡打倒腐化分子口號。因胡而遷怒于蔣。內部意見。甚爲紛歧。迨李石曾奔走寧漢妥協。汪精衛唐生智提出改組軍事委員會。俾蔣下野之條件。僅吳敬恒（稚暉）反對最烈。餘人則唯唯否否。蔣介石所統率之軍隊。因發展過速。複雜份子甚多。王天培所統之黔滇籍兵士。在津浦綫作戰。與其他軍隊積不相能。各將領到處任意徵稅。蔣亦無法制止。殆徐州失利。蔣對內之威望日減。漢方又極力要求去蔣。蔣氏本人。鑒于內外大勢所趨。遂毅然出此。至今後之國民黨與南京政府。因蔣之去。當然發生直接間接之關係。

聞前兩星期。前寧漢妥協正在協商去蔣之時。汪兆銘一派主張總司令一席。應由軍事委員會任命馮玉祥充之。汪于民國十四年廣州動亂之際。國民黨人。曾請汪將孫文之大元帥印。送至張家口。請馮玉祥攝行。汪之提議。以爲今之總司令。與昔之大元帥無異。以之畀馮。亦可得大部分國民黨員之同意。唐生智又欲擁戴譚延闓。此議在最近之將來。當可解決。武漢政府移寧。爲四月十二日武漢中央執行委員會之決議案。汪兆銘等如果去。寧胡漢民一派務將與蔣同去。寧漢政局。將因之發生特別變化。蔣之嫡系軍隊。尚有何應欽白崇禧兩軍。將蔣之去。聞有不滿之意。已有表示。寧漢妥協。或因蔣之去又生枝節云。

圖爲（上）馮玉祥（下）譚延闓

奉方對蔣下野之態度

賓奉派成功之第一步　果有可能當直取寧滬

京訊十四日。夕十一時過本報記者特訪問大元帥府方面之某要人。探詢蔣介石下野說之眞相。及對蔣來之方針。各有力軍閥之關係。即其意見。據云如下。

▲[illegible]其理由　蔣介石不免陷於此種運命。夙爲奉派所豫料。張大元帥亦曾云。蔣終不能亡命於法國也。津浦戰事。蔣軍一敗塗地。再無恢復之希望。而內部的最近又陷於極度危險。若舉蔣不能不下野之理由。當爲此兩點矣。

▲寧併於武漢　或有假想像寧漢妥協條件中。有須蔣下野者。此不成理由。何以言之。蓋寧漢妥協當時。蔣尚有相當之勢力故也。果蔣下野之說屬實。則武漢及閻馮等定受絕大之影響。固無論矣。

武漢政府將先伸其毒手若于蔣之勢力範圍內。則蔣介石之部下各軍皆將陸續歸服武漢軍。如此謂爲南京政府已與武漢政府合作。則實爲至當。

▲馮閻更聯關　其次爲馮玉祥彼此之態度已愈明顯。刻與武漢政府提攜。將成爲赤色。又閻錫山又將何如乎。蓋彼縱接到此項報告。亦未必能明示其態度。何則緣彼只蔣介石縱即下野。然以與奉天之關係。欲與馮堅固握手。殆亦不可能故也。

▲本派討赤　最後言及奉派之態度。因未接到正式之電報。未便公言要之。當局進討赤之氣勢則無疑。蔣雖未至於赤賊。唯既爲我之敵手。今茲下野。實爲奉派主義成功之第一步也。因此或有以爲津浦線之戰局將一變者。而我奉派則不能不見機而作也。果爲可能。上海南京皆思取之。但此有時機與準備之必要。而陷南京。亦自難料。唯此俱爲孫傳芳及張宗昌備指導得宜。一舉張之事。非此奉派之所能如何者也云云。

▲征江南不易　然大元帥亦常謂向逞寧急進。乃最危險之事也。故果屆其時。或能制止張孫之急進。亦未可知。特蔣介石縱然下野。而九江方面尚有多數寧軍。故征服江南。亦頗不易。要之蔣介石此次之陷於悲慘境遇者。實因已承認我奉天派無條件停戰協定故也。在蔣之意。原擬奪回徐州後。竟至大敗。今被此結果。雖屬敵人。亦甚爲惋惜云。

上海十二日東方電。白崇禧在寧還十日歸寧。柏文蔚在蚌埠方面。何應欽留寧。

京訊云府方頃接上海密報。略云。蔣逆攻徐。大遭挫敗。狼狽回寧。潰散軍隊。爭先渡江津浦綫南段。秩序已極。南京秩序。現已紊亂。上海租界。無形戒備。內地已特別戒嚴。至寧軍現有兵力。馬鳳崗部八千餘人。馮紹閔部八千餘人。分駐杭。何應欽部萬餘人。分駐寧滬。李宗仁部萬餘人。（態度不穩）均駐蕪湖。王普部三千餘人。駐安慶。其王天培賀耀祖賴世璜馬祥斌曹萬順楊杰葉開鑫陳調元柏文蔚等軍。已傷亡殆盡。不復成軍等語。經此鉅創。此後當不至再猖獗也。

南軍退却布置新防線

上海電。津浦綫寧軍精銳。以李宗仁所部傷亡最甚。蔣介石現令各路軍隊。全線退却。在臨淮關滁縣浦口。布設新防。前線仍由李宗仁及陳調元擔任。第二綫由賀耀祖及曹萬順擔任。白崇禧擔任後防。惟白部內陳調元一師。於八日由浦口開赴臨淮關。撥歸李宗仁指揮。協助禦作戰。

上海排貨之裡面

上海電。前者南京政府高倡排斥日貨之際。對于逆命之商人。一一課以巨金。藉以蘇涸潤之財政。上海惟一之糖商元和泰舖長黃振東。以經理日貨之罪名被監禁。交罰款四十五萬元。始被釋放。此外受五萬十萬元之罰款者實多有之。彼時經手排日經濟絕交之實際運動之市黨部總政治部之青年人物。率多乾沒罰款以自肥。前記黃振東事件解爭之款。不過三十萬元約十五萬元入若輩私囊。無不花天酒地。肆意遊蕩。其腐敗若此。近者因經理日貨交罰款十八萬八千元之源來號葉鴻英事件。第二路特務總指揮部尹子衡。分藉端吞沒一萬八千元事被發覺。尹昨已解南京。被發覺而成囹圄之身者。惟尹一人。類尹之吞款者。實不遑枚舉。惟當局既極端壓迫新聞。凡不利當局之記事。一概不許登載。故一切黑暗腐敗均葬諸烏有之鄉。又寧方自運動清黨以來。以共產黨之嫌疑。被槍決者。實繁有徒。無論何人。表面雖無反對之形色。而心之懷怨。殆不問可知。傳說寧方之暴政。致當地商民頗念北方勢力。甚者謂孫傳芳軍費之充實。實當地商暗爲之接濟之結果。

張敬堯奉特令嘉獎

國務院傳張作霖諭。特令嘉獎張敬堯。電張宗昌轉行知照。原文如下。

濟南張督辦鑒。頃奉大元帥諭。張軍長敬堯。自夏間出師淮北。所向克捷。前當大軍改變戰略之際。該軍長所部深入重地。以致未能同時進退。猶能保全實力。矢志不渝。此次攻克徐州之後。該軍長旅相從。會攻蚌埠。並將馬祥斌擒獲。足徵該軍長宗旨堅定。謀勇兼優。應予特令嘉獎。著張督辦電行知照。尚希益振軍威。佇膺懋賞等因。遵諭特達。國務院元（十三）印。

新詩

◇生活殘影（凡鳥）

不知那年一片含糊不辨的殘影。
幾日來總是似隱似現的
在我眼前跑立。
△
陰雲密布的一個秋晚。
毛雨絲絲。如輕沙之掃面際。
△
偏望聲息寂然之曠野。
衰草。枯禾。焦蓬……
何一而非秋風之俘虜
△
可憐的戰敗者。有誰兒憐！
除却天公將悲哀之酸淚綴滴……
△
一條白色飄帶似的小河
曲曲折折。穿過叢林。
奔來眼底。
聽。橋下嗚咽之聲的溪流。
彷彿正向樓上的孤鴉泣語。
△
林邊處一個打傘獨行的弱女。
一步一跌的向着雲霧深處走去。
在悄感交興之一剎那間
偶聞到一陣風吹葉聲。
△
忽悟到人生原不過如是
便覺得那樹上可憐的珍珠。必已紛紛落地。
△
我記得那是一個久雨初晴之夜。
天上尚有許多綿羊似的白雲。
被風兒吹着是的。蕩漾在廣闊的天際。
朦朧的月光照着樹葉上的雨珠。
恰與那鑽出雲間的星兒相似。
△
我自己徊徘在叢密的林中。
不禁有時欣慰。有時抑鬱。
△
遠處溝濠裡的蛙聲。
不知是高歌。是低泣。
只是無聊的風兒。
不厭將這些討厭的聲音吹來。
△
擾亂騷人的心緒。
浮雲漸漸的散去。
蛙聲漸漸的中止。
只陣陣翩翩的和風。
在殘酷的炎暑後。令人快慰。
在此風清月朗之夜裡。
幾忘却是置身在天上。在人世。

廣告

●青島上海行（滿船航路）
▲榊丸　八月二十六日
▲大連丸　八月二十二日
▲苓山丸　八月十九日
●天津行
▲濟通丸　八月十九日
▲天潮丸　八月二十四日
●龍口行（往復共旅順不行）
▲龍平丸　八月十八日
●香港行
▲英順丸　八月二十五日

監部通吾妻橋　回　丸二商會　電話（代表番號）四一八五番

專屬荷客取扱店　大連汽船株式社會　電話五八八八番 四二六四番

廣告

敝行由美新到培濟牌大衛牌各式載重汽車裝璜美麗製料精良汽缸六個機器堅固又到裏外帶多種外帶內含銅片數層釘子不能穿傷又到各式汽車漲圈小軸汽餅塞帶布等零件甚多又備大小各種五金機器建築用品自行車及新樣零件甚多以上諸貨均出自歐美名廠廠質精良用之耐久如蒙賜顧價目特別低廉

奉天　多小公司啓
南市場中　電話一八三六五

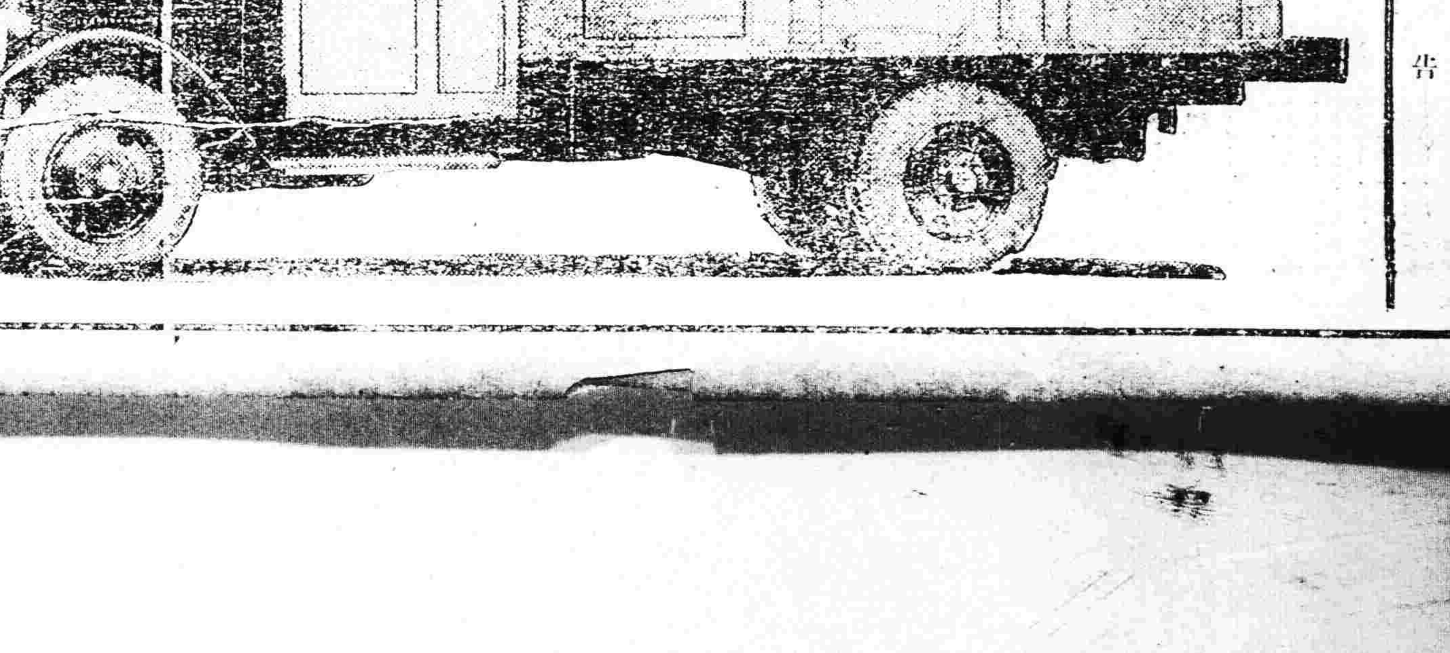

鐘錶、金銀首飾、寶石、眼鏡、蓄音機、撮影機、麻雀、萬年筆、飾裝諸品

合名會社　森洋行

敝號以親切及誠實爲本並以中日英語均可得圓滿之購買誠爽快便利之商店也

振替本連二六八二
私書函　六六
日本新市街
郵便局對面
電話　日長三一番　一七二一番

奉天匯華銀行
股本三百萬元在財政農商部及省署政廳註冊專營匯兌存放款項暨銀行業務
奉票存款活期一個月月息四厘八 存期延長利率隨增 定期三個月月息六厘五 六個月八厘五 長年一分 大宗存款利息格外從優
電話中一一三八　電話日一一六番

有房地廉價出售
一、坐落十間房日本劇場後邊地基約可一畝房下地皮一百三十八日弓
一、坐落十間房日本劇場東邊地及房屋
以上均擬廉價出售有意購者請向本會社接洽面議或電話詢問均所歡迎
奉天新市街浪速通（石電話八百十五）
東省實業株式會社

鳳雲拐逃
氏生女鳳雲年十七歲由東人因家苦無奈混事於八月二號由綏起哈上車時適逢鳳雲密切客人五段押車警王壽臣與鳳雲比肩徵談氏已就睡至太平嶺車站氏見鳳雲無踪顯係被王壽唆逃特登報聲明
張臣氏白

中外要電

大同團結形勢頓進行

馮玉祥現向寧鄂雙方提議在安慶開會議圓滿妥協團結北伐南京側已表示贊成

(十五日發上海專電)

又北京電某方面關于時局之觀測略云馮玉祥所提之民黨代表大會案勢將見諸事實其中央執行委員長當由汪兆銘担任推馮玉祥爲聯合國民軍總司令推唐生智副之而以馮軍担任京漢方面唐軍担任津浦方面兩路聯絡全線北伐鮑羅廷及賀龍均當屆時再度出動云云

又漢口電唐生智定于二十五日前往九江會見南京側代表協議軍事方針

又漢口電武漢政府通電聲明略云武漢政府現與共產黨完全脫離關係定于九月十五日開全體執行委員大會務希南京及其他地方各委員屆期參會共圖團結云云

又電向與唐生智暗通聲氣之李宗仁白崇禧等現已電致武漢政府略云已逼蔣介石下野出走寧鄂應即共同合作

中正宣告下野內容

(十五日發上海專電)

蔣介石宣言下野之通電其內容大致略云北伐目的尚未達成共產黨竟先運除謀致民黨爲之分裂民生因之均遭塗炭如介石一人退隱而可以解除糾紛敢不犧牲一身而匡時艱乎既復說明孫文在世時以至於今之經過情形攻擊武漢派之聯俄政策謂共黨聯俄其貽禍遠過帝國主義等語最後希望寧鄂合作清黨北伐

共黨再度起而活動

(十五日發上海專電)

上海共產派睍蔣介石失脚又復開始活動現在各國駐屯軍恐有擾害治安之虞遂指定警戒區域嚴重警戒

蔣去後之各軍行動

(十五日發上海專電)

孫軍主力現已進逼浦口左翼運河方面亦向楊州前進南軍則除將一切軍需品運回南京外並派多數軍隊增防浦口其別動隊一萬人已向楊州北方之高郵出動以資極力抵禦孫軍

又電李宗仁所部第七軍及第三師已由蕪湖開拔出動太平

又電周鳳岐所部第廿六軍現駐防杭滬間白崇禧軍駐滬寧間何應欽軍則警備南京

寧派要人齊集上海

(十五日發東京專電)

據某官場接電南京政府之幹部人員全部殆將集于上海南京之維持治安完全歸賀耀組負責現對前敵總指揮白崇禧致急電云從速來滬以便維持治安等語

蔣介石已回奉化

(上海十五日專電)蔣介石于十四日早安抵鎮海旋即回赴奉化縣

布利氏號行踪

(倫敦十五日來電)據某官場接電伯林紐約間飛行中之布利氏號飛機今日午前五時十分通過達布林地方

彭漢章處死刑

(漢口十四日專電)據某方面消息前被何健軍逮捕之彭漢章因疑其有共產嫌疑遂于十三日執行死刑

漢陽鐵工廠罷業

(上海十五日專電)據漢口電云本埠之漢陽鐵工廠自上月被黨員煽動後已實行罷工迄今尚未復業

丹將軍將赴日

(上海十五日專電)丹康將軍今日由威海衛抵滬日內即當渡日又英國派遣軍參謀長吉康敦氏擬於明日首途回國

松岡氏首途赴任

(東京十五日專電)松岡滿鐵副社長今日已離京赴任大約于二十日即可抵連

奉方對南不勝戒懼

(十五日發北京專電)

奉派對蔣下野態度在表面上雖表示異常樂觀然在暗幕中頗不勝憂慮蓋自蔣去後南方各派必當締結大同團結勢將大舉全綫北伐大元帥府最近已由東路獲得八百萬元及某項借欵一千萬元開始添編新軍事宜

又青島電蔣介石下野之報傳至青島張宗昌聞之竟不現若何喜容且云寧鄂妥協正式成立不免又須多事矣

晉方極應三方攻奉

寧馮晉協商進攻計劃

太原通信。八日爲省黨部第八次總理紀念週之期。上午十時。仍在省黨部大議場舉行。由韓希理主席。呂良一記錄。向總理遺像行三鞠躬禮。恭讀總理遺囑後。即由主席介紹蔣介石之代表何雪竹。作「南方最近之軍事與政治報告」。由西驛軍代表趙芾青。作（最近中央黨務報告）至十二鐘始行散會。玆摘錄何趙二代表之報告如左。

一、徐州方面之戰事。黨軍雖少形後退。然純係對漢用兵之故。軍事上必有之策略。現由寧馮晉三方協商。已定有進攻計畫。不日當可實行。

二、北方軍事。現在所以仍未能成功。完全係由共產黨之搗亂後防。否則全國早已統一矣。現共產黨受第三國際之訓令。雖令其改變和緩之態度。幸勿脫離國民黨之範圍。然吾國國民黨之同志。對此極應注意。幸勿受其愚弄。

三、南方之政治方面。仍以兩廣爲最優。廣東除供給北伐軍費外。其他教育交通建設等費。尙能措置裕如。廣西雖係貧瘠省份。然最近亦頗蒸蒸日上。江蘇安徽以正在軍事時期。倘無若何卓著之建設。浙江則頗有相當成績之實現。至兩湖方面。則原有之基礎。現時完全破產矣。當然更無建設之可言。

四、山西方面。因總司令態度之穩健。故我們前在南方不免稍有懷疑之處。屆今觀察之下。始悉山西之所以能成爲北方革命之唯一根據地者。完全由於閻總司令之穩健態度所培植而成。故吾人甚爲欽佩之至。嗣後務須諸位同志與閻總司令協同合作。共同負起北方全部之革命云云。(據中央黨務報告云)

(一)武漢方面現在雖亦表示反共。然其實際確爲以退爲進之手段。藉以和緩各方反對之空氣。故吾人不可不予以注意。(二)吾人須有一種自信力。自謂吾晉一切均不如人。其實山西絕非昔比。吾黨同志幸各負起北方革命之全部責任。勿事自餒。(三)直魯各省之黨部。前此多爲共產黨所把持。現雖改組。然基礎尙極幼稚。吾晉黨部。務須加以充分援助云。

電召張吳籌商策略

(十六日發北京專電)

蔣介石已下野南方各派行將團結張作霖憂慮形勢重大現已電召張作相吳俊陞來奉急行晉京籌議對策

那麥康地震爲災

(莫斯科十四日來電)日昨俄國那麥康地方發生地震該處一帶村落被害者甚夥房屋倒壞者計有百餘戶死者十五名受傷者二十五名

唐生智排蔣之原因

京訊某方面消息。唐生智始終認蔣爲其勢位前途之大敵。彼爲自保及發展。均非去蔣不可。故乘蔣方甘心退讓之機會。而爲堅決去蔣之要求。蔣以妥協大事。距成功祇此一間。故不得不勉循其請。此即蔣氏突然赴滬。表示下野之由來也。惟是唐本爲一無主義無目的之武人。此時表示服從黨義。擁護汪氏。徒以有蔣氏在。不得不假此以資號召耳。一旦蔣氏引去。則舉前之服從與擁護者。委而棄之。直臂甑魚答之不若耳。且蔣雖爲浙人。而究爲中山嫡系。今若聽蔣隱退。殆不啻將黨國大計。完全移付於素少關係之唐生智。逆料兩方要人。其衷心均不樂于出此。此次蔣氏突然離寧。或屬于寧漢間一種豫定計畫。姑藉以緩和唐氏用促妥協之成功。然後再保留蔣之地位。亦未可知也。

吳興權將任邊防司令

(北京十六日專電)自蔣介石退隱後南方各派勢將左傾轉慮赤俄又恣肆其陰謀張作霖有鑑及此現已決定設置東三省邊防司令部以籌畫北滿防務此項司令當由吳俊陞担任

▲圖即爲吳俊陞

山東境內之匪會橫行

匪首稱爲自明軍司令 屠城攻縣勢甚洶湧

濟南快信。近日。魯省內地匪患之猖獗。實爲極大隱患。聞自股匪劉黑七。大援明水。普集後。即率部架票南竄。止於萊蕪境內之濟山。架去之票。約百餘。令一星期贖票。否則他去。現下。劉黑七特建立大旗。上書「山東自明軍司令」荒謬絕倫。未知有何取意。該匪架去隊濟。普集站工人。計警察二。工人三。電報生一。看水樓夫一。共七人。到濟山後。訊問明白。每人予洋一元。完全放回。現在守備旅祝瑞祥部。仍在追擊中。並聞。河南號鐵甲車。昨日開往明水站鎮攝。

又據新泰來人云。該縣城南。距城十餘里果元莊一帶。近忽發現股匪一二千人。桿首牛姓。即新泰人。家頗殷實。前會充第二屆省議員。日前該股土匪。竟毅然遣差持片。面見新泰縣知事。自稱南軍機南招撫司令。經過貴縣。借道北伐等語。旋又一差至縣署。請縣長速備給養。預備招待歡迎。並不擾害貴縣等語。該縣知事明知係匪人假冒。遂拒絕不見。並密令警團嚴布城防。而畢。該匪等大隊已逼城下。雙方遂即開火。鏖戰數時。匪仍不退。該縣知事。商同二十二師留守副官用大砲轟擊。斃匪數名。傷匪無算。匪始不支。遂即退却。聲言往蓮花山調大隊人馬。並帶大砲。再來攻城等語。

據密探報告。該匪等數桿。約聚有四五千人。在蓮花山接近之婁家莊一帶。開軍事會議。現下。該縣知事除一面嚴守縣城一面急電當局。速撥大軍往援。聞至昨日止。該縣四門。尙緊閉未開云。(八月十二日秀文)

又據路局消息。八日晚十時三十分。有大帮土匪約一千餘人。襲擊普集車站。架去站員三名。內有一工務處之工程師。據云該匪係劉黑七部下。自二三日以前。橫行無忌。普集兩站附近。勢甚猖獗。進街後放火焚燒。大肆劫掠。經省方調來軍隊兩團始將該匪等擊退。然普集全市。已成一片焦土矣。因此昨(九日)日來往客車均致誤點。又膠縣南鄉。發現紅槍會匪。日前聚衆搗毀壇警分所。抗納賦稅。近日陳家港靈山街等處。又發現大刀會匪身穿鄉民服裝。各持大刀一口。聲言以抵抗苛稅爲名。挨村輪莊。在民家就食。到處誘人。一般無識鄉愚。多入其會。現在陳家港以西地方嘯聚匪衆一千餘人。揚言毀紅石崖稅局。本埠膠防司令祝祥本聞報。即電稟省方。請示辦法。刻已奉到復電。命其迅派軍隊。前往剿辦。但不得操之過急。誤害良民。祝氏奉命後。即令第五百廿七團前往剿辦。該團已於昨(九日)早由水路乘船出發云。

使團一致反對加噸稅

京訊云。使團昨(十日)開會。討論寧方稅案。昨已略述其趨勢。玆續據報告。昨日所議。乃爲加稅案中一部分之噸稅。最近寧方雖曾有徵收所增加額之辦法。然外商及其使領。對此依然堅決反對。更以月來使團內部對於加稅案。意見紛出。不易一致。乃乘此問題簡單。易於一致之事件。先謀得一全體一致。略而取求統一內部意見之手段。昨日開會結果。居然竟得有一致之決定。聞大致議定。對寧加噸稅。全拒絕。所有各國船舶。依然照舊噸繳納。但係繳諸各本國領署。由各該國領署保管。此項事件。滬法領署。已然施行。成績不惡。故認爲可行。且各國商人。亦多同意。故決然不理會寧方之噸稅案。並聞已電令滬領團遵辦。此案已告一段落矣。

張作霖談外交政策

外交公開不事欺詐 設法極力取銷不平條約

京訊云。前日張作霖接見某外報記者。發表談話。攝譯大意如下。(記者問張答)

問 中央政府之外交政策如何。

答 簡單點說。凡對華無特之國家。中國亦當以同樣之態度待遇之。外交純採公開。不欺詐。中國對列强處之坦白光明。希望各國對華。亦同此態度。

問 中國對外債之措置如何。

答 償還外債。甚希望儘先辦理。以求迅速。惟値此內亂未定之時。未免事與願違。但預料時局不久可以澄清。一俟戰爭終了。即當首償外債。今玆以討伐赤化。爲國民謀福利。急切難緩。所以大宗收入。皆消耗於此。

問 元帥對華傳教人外人態度如何。

答 余對教士。素來主張保護。彼等對余應不致懷疑不過教士之任務。僅可限制在傳教範圍以內之事。若藉傳教爲名。而別爲干涉中國政治之活動。則彼等必不免受良心之譴責。設因此而遇困難。余亦不能幫助也。

問 元帥對一般外人之態度如何。

答 對外人一概以友誼看待。彼此無爭。外人在華爲合法之正當職業。皆所歡迎。其有超過範圍以外之行動者。則華人必當反對之。因中華民國國民。決不許外人在境內有擾害之行爲也。

問 元帥對國際商業意見如何。

答 必須竭力設法獎勵之。惟在華外商。應明瞭彼等因條約關係。得享受種種優待。而華僑則絕對相反。所以必須本平等互惠精神爲公平之待遇。外人來華投資者。因工資可以減省。獲利至鉅。余甚盼資本家對工人待遇。應予改良。增加工資。庶可避免罷工風潮。勞資既經協調。工業必然發達。

問 元帥對國事之政見如何。

答 余盼停止內爭。增進國民幸福。與民族之地位。俾國事日進于昌盛之境。余日下之以兵力征伐。其用意亦無非在此。余將竭力設法取消國際間之一切不平等待遇。免除條約束縛以求國事之日臻繁榮。

隴海路近狀

京訊云。隴海路自馮軍接管以來。有洋員紛紛離職。加以運輸紊亂。收入奇絀。以致本年度應付之借欵。限期已迫。尙無眉目。因此駐京法使以法員不能行使職務。比荷兩國則以運輸紊亂。恐碍債權之故。向我國政府或我國駐使交涉。請注意于河南黨憲。對于隴海鐵路之非法干涉。蓋沿綫軍隊以輪送軍需品爲名。替代商人包運貨物。減收運費。致收入奇絀。損害甚鉅。深恐影響該路債權。應請中政府特予注意云云。

寧方籌欵手段

上海電。此間正金銀行買辦金融界巨子吳耀庭被南軍監禁。前日交贖金二十五萬元始允歸宅。又九日晨。金業交易所巨子天昌祥經理蔡久生。乘摩托車通行靜安寺路時。有五六名怪漢截擱去路。即由該處架去。要求贖欵五十萬元。此類事件。層出不窮。無非南軍敲詐富豪之手段。又收路事件之尹子衡。昨日自南京送回上海。即處死刑南京政府之。處尹於極刑。不外維持外間之體面。至犯罪在尹以上者不知凡幾。惟有幸不幸而已。

晉聯紅槍會擬佔保大

天津訊。閻錫山與紅槍會聯絡。擬將直隸所屬之保大十六縣佔領。並擬將每縣劃分五區。每區以紅槍會五百名組織農民自衞團。並設立三民主義講演所。且令該地方一律懸掛晉軍發給之青天白日旗。但據聞晉軍之漸次向南發展。並非爲對付奉軍。乃爲防禦馮軍。此說亦頗相當有力云。

吳佩孚近狀

▲現在萬縣駐萬壽宮 ▲張其鍠係被匪打死

濟南快信云。吳佩孚之代表傅鍾英。(字漢賓。湖北襄陽人。)昨隨將軍府將軍遲雲鵬。同車由青島來濟。傅鍾英下榻於緯四路泰安棧。遲雲鵬下榻於緯六路德昌銀號。記者特於本日「十一日」下午四時。赴泰安棧拜訪傅鍾英。詢問吳佩孚在川之狀況。及傅氏來濟之任務。據傅代表談述。吳佩孚于舊歷六月二十日。由南陽行抵四川夔州。沿途雖被張聯陞追擊。但未受若何驚慌。報載吳佩孚入川時之狼狽情形。並非事實。蓋張聯陞之追擊吳佩孚。並非出於本意。實因馮玉祥曾派兩副官在張處辦公。張爲馮方之挾迫。不得不如此耳。吳佩孚因行李給養。均被張聯陞扣留。故途中頗感受困難。然張聯陞曾聲明所扣物品。暫爲保留。將來仍送還吳佩孚。足証張聯陞對吳佩孚並無惡感。吳佩孚已於舊歷七月初間由夔州行抵萬縣。即駐于萬壽宮。現在僅有衞隊一旅。所有吳部之陳開弟盧永合之軍隊。仍在南陽一帶。吳佩孚之秘書長張其鍠。係在豫鄂交界處之歪集。被土匪打死。並非病故。蓋因張其鍠携帶手提機關槍。土匪欲得張之槍。故將張擊斃耳。川省將領劉湘鄧錫侯本不相合。經吳佩孚到川後通電調停。現已轉成好友。現在川(四川)黔(貴州)滇(雲南)三省將領一致擁戴吳佩孚。滇省事務現由胡若愚主持。黔省事務。現由周錫成李學炎主持。周李均爲吳舊部。故吳佩孚在川甚安。將來或可另圖發展。鄙人「傅鍾英自稱」此次來濟。純係代表吳氏。向張宗昌由令報告吳玉帥在川之狀況。鄙人定今「十一日」晚赴徐州謁見褚玉璞孫傳芳兩總司令。返濟後即行返川。云云。

又聞傅氏係舊歷六月二十五日由夔州動身。先乘日本丸到宜昌。由宜而漢口。而上海。而青島。以至濟南。途中共行十餘人。此行帶有吳佩孚親筆書信。已於十日下午四時赴督署謁見張宗昌。張宗昌已有回信交傅。同時吳佩孚。並囑傅即日返川云。

北軍戰況之京訊

京訊云。南京之軍。久在浦口方面繫留之華船五隻。昨日夜半一齊向上流之武昌方面移動。自下流鎮江方面有前綫之傷兵及退却部隊輸送於南京。津浦綫方面戰況。於南軍不利。似事實。華商已將自上海輸送之貨物中止。此間人心頗感不安。華人方面傳哲軍已逸蚌埠南之明光。

據某方接南京電訊。寧局此次劇變後。津浦綫前綫蚌埠方面黨軍。已不受蔣介石命令。自由向浦口退却市內第三十三軍一師。十二日開往臨淮關。前敵總指揮王天培。因南京政府電召。於十二日返寧。致前綫軍隊。無人負責指揮。遂又遭挫敗。全無抵抗能力。故十二日來自動陸續退却。魯孫軍乘黨軍內變之機。着着向南發展。昨孫傳芳部前敵第八第十一兩師。已抵臨淮關。刻向明光進擊中。

據某方消息。津浦綫黨軍在前綫軍隊。突於十二日向浦口總退却。此項潰亂兵士。十三日開到浦口車站者。達三千餘名。即用船舶運往南京上游。午後。潰兵陸續到浦。致人心極爲搖落。據聞黨軍在明光北部與北軍激戰。突受北軍猛擊。全部崩潰。遂成不可支持之狀。北軍先鋒隊十二日夜占領明光。有北軍千餘名發現。此項管店地方。有北軍。刻將滁州包圍。由旅長上官雲相指揮。沿鐵路追擊黨軍餘隊。已有占領滁州說。故南京人於非常緊急狀態。上海十三日國聞電。第一軍及二十二師。約三萬人。由寧渡江。加入津浦正面。

孫傳芳之駐京辦公處。昨日公布孫氏寄京之文。(十二)元(十三)兩電。報告十三晨始佔蚌埠。前鋒已過臨淮關。分誌於下。

東南裁厘第一步

寧訊。國民政府財政部以裁厘及關稅自主一案。定於九月一日施行。現時期已迫。所有各常關。照條例籌備收束。並擬財部通令各關籌備結束之訓令。錄之如下。(查裁撤厘金暨開稅自主一案。前經本部擬具條例。呈奉明令公布。並須先令各海常關遵照辦理在案。現距實行之期已甚匆迫。所有五十里內外常關。及內地各常關。亟應按照裁撤國內通過稅條例內列規定。分別籌備結束。以便屆期裁撤。所有預爲籌備之事項。玆分條例舉於左。(一)各關除常關稅應屆期裁撤外。如有附征其他不合有通過稅性質之稅項。應先查明具報。並擬具辦法呈核。(二)各關關防票根稿件底本帳簿表報照據章程調查紀錄文件舊案等件。應均先期整理。妥爲保管。俟屆裁撤之期。連同用存票照。一併解由本部備案。(三)所有該關征存欵項。無論爲常稅雜欵。及其他帶征捐稅。應先截期呈報。俟屆裁撤之期。尅日掃數解部。(四)各關關署及分關子卡房屋。包關有駁岸碼頭地皮船舶等不動產。並一切傢具雜物。均應先期查報。並擬具保管存放或處置方法。呈候核奪。(五)按照裁撤國內通過稅條例第六條之規定。其有向征國境進出口稅之常關。就地理上關係。如有應歸併某一海關。或另改爲某一海關之子卡者。應先查明擬定。呈候核奪(六)常關裁撤後。所有以前任用人員。如有在關多年。熟悉稅務商情者。應先查明呈報。以備擢用。上列各項。仰速詳擬辦法。分別籌辦。並限期八月二十日以前。先行詳報本部查核。勿稍延誤。

陝將領大結合

▲晉閻援助餉械

據外人方面消息云。陝西將領李虎臣劉鎭華龐振武等。近已秘密結合。組織聯合陝軍。已在西安設辦事處。並派代表謁閻錫山。要求贊成陝人治陝。復請假借子彈若干。閻已完全允諾。聞李將要求馮玉祥將軍隊撤出陝西。刻潼關一帶。空氣陡然變幻。馮軍向閿鄉一帶移動甚多云。

武漢通電與共產黨斷交

中央黨部以外機關均取銷 一切糾紛四次大會解決之

漢口消息。國民黨中央主席團及各部長聯名。十日向全黨員發出通電如次。

曩者國民黨曾發出限制共產黨員在黨內活動之命令。玆鑒於此次南昌之變。有不得不與共產黨全然斷絕關係者。蓋國民黨同志。此時不驅逐反動分子。則他日國民黨黨權。有被攘奪之虞。且因黨員訓練不足。黨權尙未確立。固不得謂黨內分裂之危險已去也。夫武漢中央黨部及政府乃本廣東以來黨議而成立者。今也。已至號令全國矣。若不良黨員介在黨及政府或對武漢政府中央黨部之現組織有不滿意之點。則驅除改組。此其時矣。武漢中央黨部及政府此時。始終反對第二黨第二政府之出現。蓋此等更足以引起第三第四黨及政府之分裂也。黨內所有一切糾紛。將於第四次全體會議決定之。武漢中央黨部以外之中央機關。應一律撤消。且對於不滿服務之黨員或機關不得不斷行除名或改組。惟是始爲合法之改革方法。國民革命之成功。即在此之舉。切望同志一致團結。至要至要。

各地商業通報 (八月)

●各地電報 倫敦銀塊 二五辨八分一 紐約銀塊 五四仙二分一

奉天 ●金票對小洋 八月廿八日 前場 後場

大連 ●鈔票對金票 現物 前寄 前引 ●大豆(銀建) 八月限 九月限 十月限 ●豆油(銀建) 前場寄 前場引

開原 ●金對小洋 現物 前場 後場 ●大豆(奉小洋建) 九月限 前場寄 前場引

公主嶺 ●大豆(奉小洋建) 九月限 前場寄 前場引

長春 ●大豆(鈔票建) 九月限 前場寄 前場引 休

哈爾濱 ●大豆(哈大洋建) 九月限 十月限 前場寄 後場寄

大連 八月限 九月限 十月限 前場 後場

天女散花香皂

品美價廉

本廠所製以來拾有餘年品質精良氣味芳香沐浴咸宜能潤肌膚兼効婦女美粧敝廠苦心精益求精四海内外久已馳名倘蒙諸君光顧者祈認明天女商標爲記恕不致誤

吉田久造胰公司
主人敬白

小便中之警告

●君小便色赤混濁氣穢難聞否
●君小便短少刺熱便後尿道不舒否
●此皆腎部虧弱之天然徵象

試觀世之腰脘背曲者。數以千百計。彼輩日復一日未飽受背痛背痛等纏綿不已之痛楚。視生活若苦事。口尿中腎告。置之不顧。馳成老朽衰之現象早現二三十年後之狀況。

君一見此種現象。應速服第威德補腎丸。以獲補腎健腎之佳果。身體日强。則該項危險警告。亦即漸次消滅。康健長生庶幾有望。

▣保能見效 第威德補腎丸。已爲擔保。確能奏效 君可在未買整瓶丸藥前。先取樣品試驗。則可知此丸之價值也

贈券

啓者奉上 貴公司贈券一紙附郵票一角作包札寄費即請惠寄第威德補腎丸樣盒一份寄至

省　　縣　　街　　號
君收

整瓶藥丸各大藥房均有出售

價目 大瓶 二元七角半 半打 十五元
小瓶 一元五角 半打 八元

東三省總代理發行 源來盛洋行

美女牌葡萄乾

第一補血妙品

A. Clouet & Company
新加坡經理

小包携帶便利
食之香甜滋補
做點心最佳

大連市愛岩町二二 東三省總經理
葡萄乾公司 大豐洋行

婦女難容

大便秘結之毒損其身蓋便閉非但失其康健且面容將減其美觀矣是以逐日大腸有序則疾病頭痛之病由自去肝腸上升膽汁不調口氣穢濁及皮膚瘡瘵等患自必消除淨盡此等功力首推紅色清導丸也

即如湖南鳳凰縣得勝營龍乘丞先生來書云鄙人之母親與侄女皆患大便阻滯胸腹脹悶之苦均服用紅色清小丸竟著奇效便通腹舒困苦頓失故特騰函鳴謝紅色清導丸凡經售西藥者均有出售或直向上海江西路六十號韋廉士醫生藥局購每一瓶大洋六角每六瓶大洋三元郵力在內收用郵票

中華各處軍人之得獲身體康壯精神充足者

皆由服用韋廉士大醫生紅色補丸而來也

精神魄力大倍疇昔

廣東開平單水口埠商團第一隊副隊長梁條慶先生者該處廣新號司理人也其來函云鄙人好服務凡公共社團棉力所及無不竭力爲之奈年已六十有五鷄皮鶴髮已呈秋桐葉落之態幸有友人介紹試服韋廉士大醫生紅色補丸服之大有奇效精神魄力大倍疇昔誠反老還童固本扶元之妙藥也

頭暈嘔吐等症治愈

福建興化陸軍連長張晉三先生來函云鄙人歷充十二師下級軍官數年操務過度身體異常薄弱時患頭暈嘔吐等症經中西名醫診治服藥多種仍未除根及試服韋廉士大醫生紅色補丸之後非但宿疾告痊且身體較前强壯百病莫侵矣

陸軍少將之謝函

陸軍少將川黔邊防第四路第一旅旅長曹震由四川成都來函云余先天稟弱十年鞍馬倥傯受風霜而川中頻年戰爭于役從小滋熱以從由高變禦以致飲食減少日形消瘦嗣蒙友人勸服貴藥局紅色補丸並荷見贈一瓶服未及半月日頓開精神煥發辦事不倦足徵貴藥局紅色補丸眞是濟世之良藥也

天下馳名補血健腦之聖藥韋廉士大醫生紅色補丸凡經售西藥者均有出售或直向上海江西路六十號韋廉士醫生藥局函購每一瓶大洋一元五角每六瓶大洋八元郵力在內

韋廉士大醫生紅色補丸 DR WILLIAMS PINK PILLS PALE PEOPLE

老當益壯

年老之人欲求健康以娛晚景惟有常飲赤玉牌葡萄酒當得無限佳趣也

美味 滋養 葡萄酒

赤玉牌葡萄酒

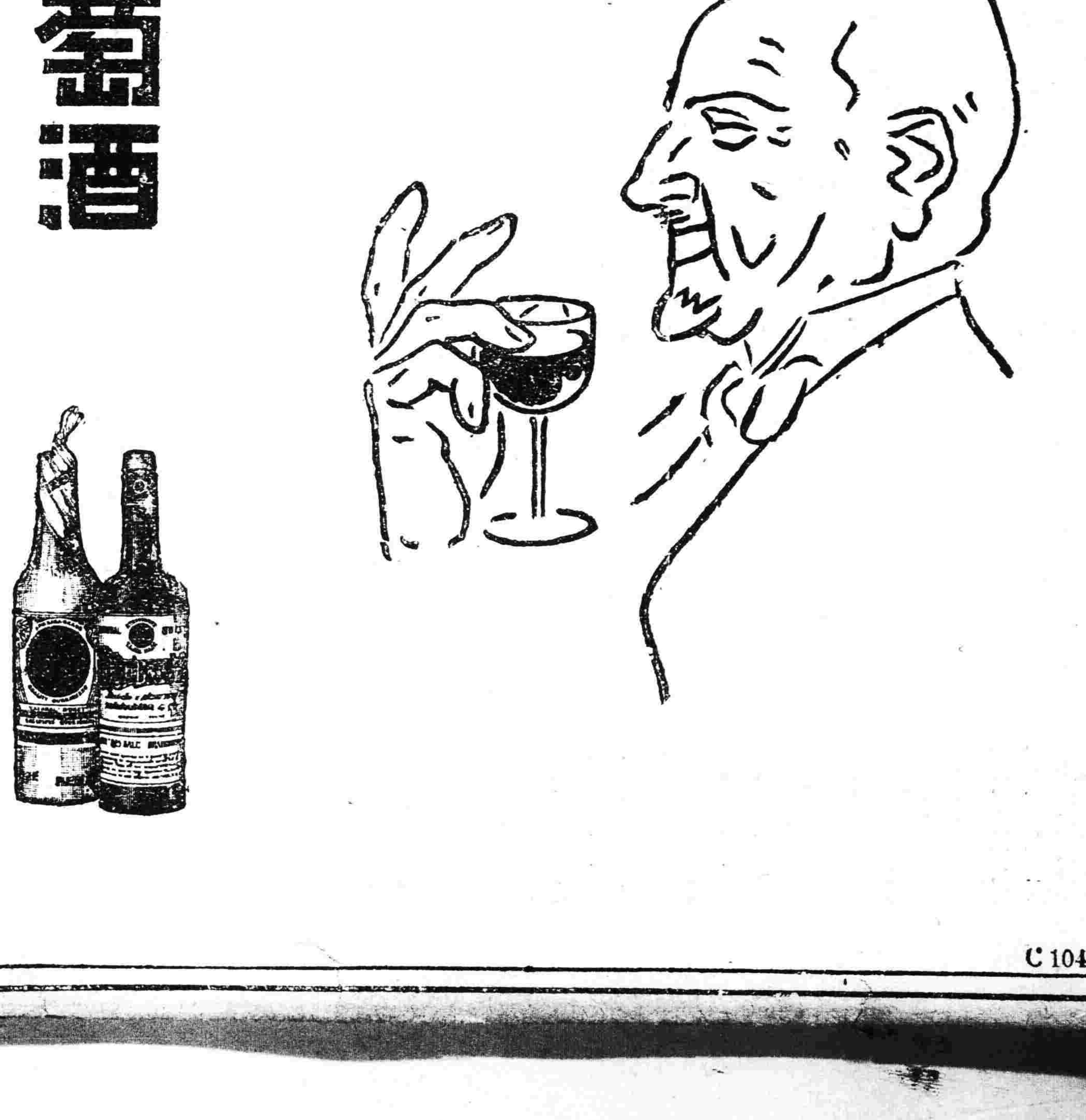

C 104

東三省新聞

▲奉　天▼

○令飭各屬肅清匪患

據聞警務處頃奉省署令開案奉大元帥眞電據報滿鬍子一帶土匪甚爲猖獗各該處警察所長未能認眞剿辦實屬有忝厥職仰即嚴飭各該管縣知事及警察所長迅行痛剿限期肅清並飭各縣警甲協力堵截勿任流竄蔓延以靖地方倘知事所長奉行不力任匪滋擾即行分別撤懲以爲漠視地方者戒特令遵照等因奉此除分行外合令迅飭所屬務將土匪尅日肅清毋稍玩忽致干懲處云

○吉林軍過奉西上

吉林軍補充團第一團一千三百名馬五十匹機關槍六架迫擊砲六架經團長羅憲璋率領于十六日早抵奉當由皇姑屯換車西上開赴北京云

○實施針疫防誌聞

關東廳及滿鐵當局大開防疫會議之結果決定滿洲重要地方特派臨時防疫醫從事防疫一節已誌前報茲據衛生界消息關東廳防疫醫決定在大連水上警察署派一名檢疫課派二名滿鐵衛生課決定在營口安東奉天各派一名于十五日晚分赴任地又于十七日奉天安東營口大連各處一律開始實施防針以資豫防虎疫至施針範圍防疫從事員海上生活者鐵道從業員飲食業者中殊有施針之必要其他一般有欲施針者可以到場請針奉天豫防針定自十七日起至二十七日爲止云

○東鐵東部車不通

據十二日交通界消息東鐵東部線尼哥利斯克地方大水爲災該站至歲埠間之路線沖毁不少刻正在趕修中惟橋梁及沖毁過大之處修復困難照常通通倘需四五日云

○令商會採買糧秫

據聞海陸軍大元帥頃電省署轉令奉天總商會派員採買糧石以便運往京津當由省公署令行商會并由官銀號撥欵一百萬元尅期分往北城產糧各縣採買該會當即遵照辦理云

○美使參觀無線電

駐京美國公使過奉回國已誌本報茲聞該公使擬留奉數日參觀各重要機關遂於十五日先赴無線電台參觀一切云

○省議會開通常會

省議會議長范先矩現因某項要務應行討論特於十五日通知各省議員到會舉行通常會議藉以公決云

○兩廳長謁見省長

高等審判廳長史延程檢察廳長趙梯青因整頓司法改良獄政各項事宜業已決定特於昨十三日謁見莫代省長陳商辦理以便實施云

○日陸軍記者過奉

日本東京陸軍出入記者團七名爲考查東省狀況起見於十四日來奉昨十五日乘南滿車南下前往大連擬經青島再往北京一俟視察竣事然後回國云

○派技正驗收工程

莫德惠省長據岫岩縣知事高乃濟呈請縣署添築房間工程業已告竣應請派員驗收以昭核實故莫代省長於昨十三日特派本署技正王有桂前往驗收此項工程是否核實該技正奉委後即日赴岫岩辦理一切云

○煙酒局催換牌照

奉天煙酒公賣局長段芝清爲愼重稅收計特規定將下季煙酒牌照一律更換是以於十五日通令各商遵照辦理不得延誤云

○谷要員不准辭職

同善堂經市政公所李市長以大元帥諭令接管後該堂重要職員咸請辭職詎知該堂吳堂長以各要員負責甚重暫不准辭須俟交接清楚方可聽其去留云

○三四分署將取消

警察第二署在大小東邊門外設立三四兩分署業已年餘茲因該處地面概係兵工廠與講武堂所佔用兵工廠總辦臧式毅擬將該處警察取消所遺防務由衛隊營担任至分署分所由稽查分駐云

○擬設金川林區所

實業廳長張仙舫者金川境內森林異常密茂若無機關管理貽誤良多是以擬在該縣設立林區駐在所五處以便派員管理林務云

○高團長因公晉京

東北陸軍第八師第六十團高團長頃因某項要公必須晉京面謁軍事當局稟陳一切是以特于昨十五日乘京奉車西上赴京云

○孟監督公畢回營

駐營山海關監督孟昭漢前因關稅問題曾行來省謁見當道有所陳述茲已竣事遂于昨十五日乘南滿車回營口任所云

○省議員無形聯任

省議會第四屆議員於九月一日爲任滿之期而第五屆之議員尚未產出以致現屆未選之議員無不眉飛色舞喜其無形聯任云

○袁知事公畢回任

臨江縣袁知事因地方要公特行來省謁見莫代省長請示辦理業經當局指示完竣遂於昨十五日離省回任去矣

○教廳令呈報學務

教育廳長祁公亮爲注重學務計以各縣學校辦理成績若何例須切實考查是以於十五日通令各縣教育公所速將學務造表呈報以備查核云

○關所長赴臨履新

臨江縣警甲所長某業經辭職遺缺已經警務處另委關光裕接充關氏奉委遂于昨十五日前往臨江接收視事云

○商店聯合會預聞

日側第三次全滿商店協會聯合會定於月之二十五六日在奉天開幕以使完成輸入之定欵並由奉天委員作成議案至聯合會開幕日止以期完成聯合之任務云

○實業行開股東會

東邊實業銀行開辦以來營業發達現爲擴充行務計特定於本月廿日開股東大會刻已函知各股東屆時蒞會以便公決一切云

○馬總辦派員查案

禁烟局總辦馬義魁因各縣禁烟局長先後被控者計十餘人爲明瞭眞相計特於十五日派委員三名分往各縣實地調查以憑核辦云

○安商會請領印花

安東總商會因印花稅票業經用罄特派該會會員楊錫乾來奉向財政廳請領印花廿萬分楊氏已于昨十五日領訖返安云

▲吉　林▼

○中日教育聯歡會

大連東北文化協會駐吉囑託峯旗良充茲爲聯絡中日教育界感情藉以促進文化擬於秋季舉行中日教育聯歡會一次開會地點預定在商埠日本小學校禮堂刻正分頭接洽俟向各校校長各教育機關領袖接洽妥協即定期開會會期約在九月初旬云▲

○穆煤公司之純益

中俄官商合辦穆稜煤礦公司頃開董事會解決公司前途進行問題計議案廿三案之多大要爲(一)東方補足資金(二)發東礦區(三)增加煤價(四)撥發職員獎金並聞十五年度營業撥利計六十餘萬元除開銷外中俄双方各提取廿萬元中方之純利現已匯於省垣存於省庫云▲

○公民團與教局長

吉林縣地方公民劉明達等對劉廣厚因運動獲任教育局長極爲不滿茲聯合多人組織公民團議定一面質問高縣知事據何理由保劉爲首一面請教育局董事會監查劉之接收及今後經濟之收支聞董事會中如徐鴻澤等儀表同意現正進行云▲

○縣教育人位調動

吉林縣教育局長劉廣厚到局接事後因其原任第一高等小學校長一席急須派人即委縣視學王興武接充遺縣視學委鄉區學務委員楊夢岩升充至遺遺委員擬由城區校長中擇一調升此外尚有局內第一課課長李芳圃在縣立中象授國文擬將其課長開缺調第二課課長劉文忱接充遺遺二課課長擬調委城區學務委員池文恆或縣中國文教員周輔九充任現正在醞釀中云▲

▲哈爾濱▼

○吳督辦來哈消息

黑龍江軍務督辦吳俊陞前由北京回江在哈埠駐節三日宴會各界及視察呼海鐵路等事早誌本報頃聞吳督辦又奉大元帥電令急速赴京就商一切吳接電後擬三五日內經哈赴京云▲

○路欵實行分存訊

東省鐵路理事會一切懸案急待解決者有路欵存放平均用人及教育權移管等問題由督辦接事後關於以上諸案屢開會議以期解決據云已解決者爲路欵平均存放華方則存東三省銀行俄方則存遠東銀行云▲

○市政局催修便道

哈爾濱特別市市政局所屬道路規定凡馬路兩旁之便道係歸兩旁房主承修數年以來道街大街均已修好惟僻巷尚未修竣市政局以觀瞻交通攸關乃令房主速建云▲

○長官召開教育會

東省特別區行政長官張召棠對於特區教育之整頓不遺餘力茲當開學之期特召集教育局長各科視學科員及本外埠校長職教員約有百餘人之多會議應興應革一般改善云▲

▲遼　陽▼

○令嚴禁粮石出境

縣署昨奉省政府令以本省旱澇不均所產糧石恐有不足民食之虞特令各縣知事禁止糧石出境以維民食倘有故違者查出定行懲罰不貸云

○奉廳令整頓獄政

遼陽第二監獄日昨奉高等廳令以各縣監獄長對于看守起居飲食工作講演衛生感化等々均應按照部定圖說切實奉行以資積弊云

○冒充軍人被罰訊

昨有趙金三高玉山馮少謙李子元等均著軍服在平康里双寶堂妓館攪擾娼寮被該管警所拿獲送縣懲治經范監督訊明確係冒充軍人供認不諱當判送救濟工廠習藝云

勒索古畫之「風雅綁票」

年來綁票之風益盛。考其目的。無非勒索巨金。供一時揮霍。顧亦有風流自詡。偏重於古玩書畫者。謂予不信。試視下文。

杭州某名士。家道頗豐。乃父逝世時。廣畝華厦外。並遺有古書畫甚夥。某日夕摩挲。愛不忍釋。而於明代名家文徵明氏所繪之山水堂幅。尤珍若拱璧。惟什襲以藏。恐濟竊損。故遲懸諸客廳。且亦便於臨賞也。

一日。有晉當家至。見畫。嘖嘖嘆。因商割愛。某笑却。固請。願以三百金爲易。某不可。益至千金。仍不爲動。更絕之曰。斯爲家傳物。縱萬鎰黃金。堆幾予前。亦不願捨去也。客知不可强。始悵悵出。某亦不介於懷。越旬日。某步往相距里許之某茶寮品茗。時市清晨。行人稀少。惟聽枝頭小鳥弄聲。聊破岑寂耳。比至狹弄口。忽於拐彎處客二。適向去道。並出手鎗恫嚇曰。毋聲。從予行。否則洞若腹矣。某不敢抗。亦步亦趨。隨入一矮屋。屋內無長物。僅一几一椅。几上置筆硯。匪即逼令通函至家。以客廳中所懸之文徵明畫軸來贖。某頗訝異。以爲綁匪之目的。無非金錢。茲舍此而求畫。殊屬罕聞。繼思斯軸爲已所珍寶。豈容落匪徒之手。因婉求曰。此畫所值無幾。惟係傳家品。故視之較厚。予當以三千金爲諸公壽。匪毅然拒曰。不可。非畫入手。斷不任若自由也。某無奈。忍痛直書之。家人得報。驚惶萬分。敢以畫進。某乃得釋。詰朝。忽憶旬日前古玩賈求割愛事。遂疑案爲賈犯。即協同偵探跡蹤往緝。至則人去樓空。徒呼負負而已。

▲大　連▼

○部長赴京津視察

滿鐵田村興業部長前決定赴京津地方視察情形已於十三日乘出帆之天津丸首途聞歸來之期約在下月中旬云

○和田部長聯歡宴

前月來華視察歸途過連之大阪朝日新聞經濟部長和田信夫氏特於昨日午後六時在大和旅館設宴招待本埠各報館及通信社代表以資聯絡感情云

○海務局長昨蒞任

新任關東廳海務局局長生野能一氏已於昨日乘入港之香港丸抵連前往迎迓者有矢野檢疫課長矢野港務課長森協水上署長以及其他各關係者約達數十餘名云

○滿鐵理事告別式

任滿解組之滿鐵理事兼撫順煤礦長梅野實氏於昨日午後一時在該社會議室對各部課長及主要社員告別先由入藏理事代表社長有釋揚功業之演說次則梅氏立擅致詞嗣由技術委員長代表社員致答詞二時許終式同在該社門前攝形以留紀念云

▲開　原▼

○催辦清鄉之處令

開原縣警察所頃奉警務處令查各縣捻辦之案迭出不已推原其故實因清鄉不力之所致本處爲愼重清鄉起見除通令外合亟令仰該所遵照認眞清鄉云

○尹所長開始訓話

開原縣警察所長爲整頓警察紀律計特於十二日召集各所官長及警察教練所學警開訓話會於當日九時開始訓話至十一時止云

○附高小行將遷移

開原縣立師範附屬高等小學校長李長棟以該校地址鄰近街市往來行人太形嘈雜實非設教之所前與縣中校董校長商議協妥另卜新地擬於假期終了時遷往前騎砲連院內云

▲綏　中▼

○禁人民購買煙漿

本縣禁煙局局長李樹屛昨奉禁煙總局訓令略謂案奉大元帥令本省現屆煙秋告成正在收漿之期特責成官銀號按照市價公平收買運輸外省以資換入現金應即嚴禁人民任意購買而利進行凡禁煙槳店用土須向官銀號備價購買其經官銀號驗退不能收買之土方准人民隨便買賣仰該局長會同該縣知事協同禁止等因該局長奉令後與本縣文知事會衔佈告週知云

▲西　安▼

○村民環請留大道

西安縣第一區區長劉興漢據城西十餘村居民呈稱因梅西路建築土路西南方並未留出車馬行人之大道如果鐵道築成十餘村人民進城時須向北繞越諸多不便請爲設法等情劉區長將此情形呈之縣署經張理棠縣長令警所辦理伊鶴卿警長特令該所行政股員侯文周中區區官趙桐彬前往梅西路接洽茲該股員等復該路處允准從西南方留出大道口一處以便車道行人晉城時之便利刻經縣署除令第一區長知照外並牌示村民代表一體週知云

○教育所委定教員

西安縣教育公所所長王晉之以暑假屆期滿各區村鄉鎭之官公私立各學校之校長教員有應行更調及撤換者須於開學先聘委妥協早日到校籌備一切以免臨時倉卒而重學務之進行於十日及十一二等日經王所長與該所事務員等詳加審核將全境各學校教員聘委完竣牌示各教員一體週知云

○教所調委巡行員

西安縣教育公所巡行教員丁光璧於暑假前辭職前往省垣投考高級學校以期錄取後升學所遺教育所巡行教員一職關係指導各區各學校之教員經王晉之所長賚有現充縣立第一小學校教員戴鴻韜堪勝斯任委任爲教所巡行教員以負指導各小學教員之責云

○縣五校仍舊規復

西安縣立第五小學校校舍原爲西安縣城廂民會房屋前者因有他項窒礙故已停辦其經過情形曾誌本報茲經消防所長韓思榮清潔會長楊向宸及士紳魏化南劉錫三商務會長王廷升常秀山等合議將房屋仍爲學舍經教育所派女師範畢業生楊傑賢充任教員於十五日開學授課云

▲錦　縣▼

○所長赴東區勦匪

錦邑東區淩河下游一帶突然竄入胡匪一股首名長勝數約百餘四出擄掠勢甚猖獗警甲所長陳榮煊接到警報當於十二日親率馬步警甲馳赴右屯衛相機兜剿云

○青年會熱心平敎

錦邑青年會設立平民夜校招考新生兩級詳情已誌前報茲聞該會幹事史夢符爲使人民皆知平敎宗旨與利益起見特于九日組織平敎招生隊由史氏統率遊行四街每至人烟稠密之處即停止前進露天講演似此不避暑熱講演招生可謂熱心平敎力爲社會服務矣

▲台　安▼

○教育會長已改選

台安縣教育會正副會長現屆改選之期經該會事前通知各會員來縣票選於昨十三日在教育公所依法選舉吳廣文(字化東現任南校教員)得一百四十五票爲教育會正會長張文俊(字顯忱現任新鎭校長)爲教育副會長除函知各界外依法榜示週知云

○教育所通令開學

台安縣教育公所現以學校開校之期將到是以於日前函知各鄉校均於夏歷七月十八日一律開學不得延誤以重學務云

○于師長回籍誌聞

東北陸軍第八師師長于芷山係本縣八區三角泡人於十三日回籍本縣要人多往于府拜謁聞于氏現已陞任軍長將赴前線作戰云

○孫知事會議恤金

台安縣知事孫維善於十四日招集各區區長士紳等會議略謂區官任閣區保長胡慶雲及胡甲丁趙巡長均因擊匪殞命深爲惋惜當經衆議區官區保長各得恤金五千元巡長甲丁各得三千五百元並有受重傷士兵二名各給三千元該欵由畝捐項下發抽責令各村長副代爲勸辦云

○警務視察員到縣

奉天警務處爲調查各縣警甲之良否分派視察員赴各縣實行考查以分優劣而定奬懲來台安之胡視察員於本月十三日到縣下榻警察所有何訓政及如何調查容再訪誌

▲雙山縣▼

○遼源地劃歸雙山

城南十五里係遼源縣界南北可廿里許前有懷德往三江口爲東遼河南係梨樹界河北東西七十餘里前經牛莫兩監督同紳商稟請此地畫歸双山未蒙允准今春經李筠生監督呈請省署批准於七月一日實行將遼源第五六兩區東至新立屯西至紅溝子全行素爲双山界內警甲學各機關均歸双山接辦刻已完全辦妥矣

▲洮　南▼

○陳監督因公赴江

洮南縣監督陳文斗因有公事面見吳大帥商議遂於八月十三號帶差弁二名搭洮昂火車赴江聞公事完畢四五日即行返署視事云

▲法　庫▼

○劉委員來縣查案

清丈蒙地經縣署派有繩員八名均以等則增減之故從中漁利以圖肥己茲經人在省署指控當派劉奇峯前來徹查於日前(十一日)來法寓於商務會明密查詢想能查出眞相結果如何容訪再誌

▲雙　城▼

○省視察奉命蒞雙

吉林全省警務處兼保衛隊總辦王處長於十三日特派戴視查員蒞双現寓大北街東二道街吉順客棧下車伊始即分謁縣知事以及各機關見面不談別事先言此地局不少烟館不少等語即此二語可見其資格程度矣聞與賈縣長叙話數語開口借錢賈監督不悅曰本境如有烟賭視察員率隊捉拿可也閣下來有公費緣何向余借錢云戴某語塞觀此情形就知其出身矣此亦政界之奇聞趣事焉

▲海　倫▼

○禁煙局長已更易

禁烟局長池景濤于本年三月間奉委到海奉公守法爲各界所贊許日前奉到省署訓令將該局長調委甘南設治員所遺本縣局長另委陳九韶接充聞陳曾充省會議員人品端正學識優良今春接任此職定能勝任愉快云

各地方新聞

▲天　津▼

○褚玉璞明令任職

褚玉璞於攻入天津就職直隸保安總司令管轄督辦省長職務以來尚未經政府任命此次大元帥府成立軍政機關依法組織長官依法制任命以免紛歧褚玉璞任職二年辦理軍民政務均稱適當故明令特任爲直隸軍務督辦云

○財政廳催收債欵

直隸財政廳日前致函天津總商會及警察廳催辦公債茲聞該廳日昨接總商會解交債欵數萬元惟下欠尚鉅擬於日內仍催急納以便結束云

○警廳組織交通隊

天津警察廳長常之英因津埠各街市車馬往來馳驟要衝地方交通危險堪虞特組織警察交通隊每日巡查街市維持交通指揮車馬以防危險並聞軍警在行人便道値崗精神旣萎縮不振又礙觀瞻聞將有所糾正云

○取締軍人乘車訊

京奉津浦兩路局日前又奉交通部令對於軍人無票乘車嚴行取締嗣後如有上項情事發現當令補票若不補票時即勒令下車藉資整頓以裕收入云

○警察廳撤換署長

天津東區警察署長周治停職遺缺委孟廣銘接充北區署長劉鳳鳴停職遺缺委西區署長朱鴻基調充遺遺西區署長委秦福勝接充又委秋慶三接充中三分駐所署員東五分駐所副官蕭逢春提升北二分駐所署員南二分駐所署員黃福勝停職遺職委祁錫疇接充均於日昨到差視事云

○特二區裁員減薪

天津市政局局長何果忠鑒於所屬特別一二三區開支甚鉅收入不敷支出故擬裁員減薪以節經費聞特別二區業已實行云

偉烈豐功之「大元帥事業紀念」其方有五　而今而後萬古千秋

粵昔歐美各邦皆有『滿洲王張作霖』之諺。而今何如。其人則已入輪閣。蒞燕京。居南海之新華宮而若臨天下四百有餘州矣。有新名詞曰『中華民國海陸軍大元帥』。自本年六月十八日以還。已遍誦東西人士之口中者。即斯『滿洲王』今已改稱之謂也。滿洲王泰平登極之日。適爲齊魯戎馬倥偬。晉豫邊境騷擾之時。在無知者流。咸不惴惴然爲皇城總統府內之首座危。而在大元帥當之。乜毫不驚。

綠瓦 青松之瀛台中。南面高坐。手旋菸管。視白雲而微笑。殆與羲皇上人之樂坐茗苦。初何無所異焉。惟所最殊於羲皇上人之快娛者。則不在蒼苔。而在赤禍。蓋以其於所謂共產聲勢瀰漫中國之秋。不獨自稱以討赤救國爲已任。是殆惟炎黃子孫恩之。推之世界。或亦有人德之。此紀念大元帥功績之舉。遂應聲而來。

當仁 不讓。不待智眼人之頌德歌功。而所謂中國人民乃先虔誠愛戴。滿洲王之一變而爲中國大元帥。竟係前無古人。後無來者之偉人。然則。一般人之紀念計畫傳說。亦良有所由矣。據京中某方消息云。大元帥登極得意。以爲千載一時。未知策由誰進。而記念功績之表彰方法。業已有五種之多。第一。以

位牟項城 或且過之。何如不可飾其故智。將大元帥肖像鑄造幣面之上。以資流通中外。傳之於無窮乎。是即半月來準備鑄造大元帥紀念銀幣銅幣之傳說也。其次爲大元帥就任以來。最足筆錄簡册。以昭垂終古者厥爲。

德惠生民 蒞京畿一帶自兩三年在討赤殺賊之戰。農民所受損失。亦已不堪計數。而今春今夏。關外大沛甘霖。京畿近郊。直南一帶。反旱魃爲虐。赤日行天。赤地千里。而紅槍會且復肆意恣擾。眞所謂禍不單行。蒼天忍心欲聽赤化亡中國矣。大元帥替天救民。慷慨樂將大元帥之年俸。解囊輸出半額。以爲救濟畿府難民農荒之用。事已備案。將在施行之中。其三。以各國偉人就職。咸有郵票紀念。如華盛頓。林肯。威廉。納爾遜等。國家紀念伊曹。無不發行肖像紀念郵票。而國內鼎革以後。若袁世凱孫中山。亦皆仿行。似此討赤領袖。功超儕輩。亦當不使袁孫獨美於前。遂作

置郵傳影 之舉。而大元帥製服肖像之紀念郵票。自半分。一分二分。四分。五分。一角。二角。四角。五角。一元。十種之票郵草圖。乃由某所繪就。呈伊採擇。以便付印。或謂不日即可流通於市面之上也。其四。係紀念中之最有價値者。則爲

建立銅像 一事。奉張治奉有年。每有鄉老會議。輒有鄉人思爲大帥建立銅像。以表彰偉人愛護桑梓。德敷民生之功。閭里泰半。萬民同戴之意。無如奉張當時屢以『有麝自來香。不用當風揚』之言。謙躬含笑。婉詞謝絕。迄今大帥銅像一事。未見實行。雖奉天省垣公園中樹一功德石碑。究未如銅像之爲尊嚴而且隆重也。最近有鑄造大元帥銅像之議。擬於東北發祥地之奉天東陵北△間。建立張大元帥戎裝遙望中國西南全土之蓋世勇姿。以示戡定中國大亂。用鎭八荒之意。是誠記念功績中之視爲最關緊要者也。此外尤爲紀念中之別具生面創所未始有者。則爲

冊封妻子 殆東西各國所罕聞。而今日中國所新有也。張大元帥夫人。其數有五。尚以數別如二夫人。三夫人。四夫人。五夫人者是也。邇來以安國。鎭威二語。實爲奉天興隆祥瑞之朕兆。乃本二語四字。改封列位夫人。即自第二夫人起。至第五夫人止。廢除數字。而以安。國。鎭。威各字冠於夫人之首。猶如清帝之封東宮西宮爲孝欽與慈禧耳。至各子女。亦擬如是封稱。無如其數過多。遂暫仍沿其舊制焉。假此紀念事業。有謂半在計畫之中。更有謂爲業將着手施行者。不期大元帥鴻福齊天。威鎭華夏。神爲之助。鬼爲之奔。旬日間。天兵天將屢奏凱歌。即如得意一時所向無敵之蔣介石。亦投之棄甲拽兵而走。而今而後。大元帥之聲譽與運命。當益進而益隆。光邁於千古。或者銅像落成之日。即爲賊曹授首海宇澄清之時。亦未可知。較之『滿洲王』之在世界。尤爲升價萬萬倍。果爾。民食其福。將無人不歡祝其萬壽無彊與天地相終永矣。第所恐者。自古以來即有荊棘銅駝之歎。孰謂紀念堪以久遠乎哉。

批　示

◎鎭威上將軍公署(十五日)

▲安福堂 呈控兵工廠航空處工匠蔡徒爲毁瓜田請分飭禁止保護由 批並悉候司令警察廳暨瀋陽縣轉飭保甲一體保護

◎省長公署(十五日)

▲孫紹儒 呈爲案久未決請查卷速辦以重產權由 批應即遵照和解執行勿得越瀆

▲邢資泰 呈控徐培茲欺民奪產請飭縣依法懲辦由 批仰長白縣知事查照

▲馬景山 呈爲侵奪民產平毁闔苗器具請派查由 批仰奉海鐵路公司認眞查明

◎財政廳(十五日)

▲毛鍾成 呈爲遵章改選職員請予派員臨監由 批仰候派員屆期前往監視

◎實業廳(十五日)

▲張殿勳 呈爲擊叙原委懇准發給林証以示體恤由 批仰本鳳寬林區駐所隨時查看

◎清丈局(十五日)

▲楊德山 呈爲前控白書銘隱匿官地訛索敲詐由 批仰該縣王僱員詳查

◎市政公所(十五日)

▲同慶長 呈爲請領建築証由 批准碍交通應予照准

◎交涉署(十五日)

▲馬萬德 呈爲請領建房納捐由 批仰即來所遵章納捐

◎高等審判廳(十五日)

▲闞繼鄉 呈控闞繼和謂其商租稻田未收係把詞訟控由 批仰瀋陽縣遵照

▲朱成章 呈與朱永泰因信務涉上訴由 批月之十五日開庭審理

冠蓋往來

▲櫻井關東廳遞信局長十五日赴連
▲三谷日憲兵隊長十六日由旅回奉
▲宮地日駐遼第十二師團長十六日回遼陽
▲高橋滿鐵囑託十六日由連回奉
▲松井顧問仝上

經濟彙誌

◎七月間連埠金融

▲銀賬因混銀來呈大加
▲金賬特產夏枯形步減

大連組合銀行七月間金銀貸存欵情形如下

	存欵	貸欵
金賬	七六、三二一、五〇九	三一、七九〇、〇三九
銀賬	一九、四〇四、〇八五	四、六七一、六三三

較之上月大減如下(單位圓)

	存欵	貸欵
金賬	九八一、六六六減	九、六四九、三一〇減
銀賬	三五四、二〇〇減	九八九、三三三減

即金銀賬均形大減查其原因特產走動期已過而轉入夏枯閑期所致由是觀測迄新豆上市時期節節減退是爲大勢又如南方政府之加稅問題所致貿易之不振影響所及似非淺鮮

又較之上年同期如下(單位圓)

	存欵	貸欵
金賬	一、三二一、三四一減	八、一五一、六三九減
銀賬	七、〇九二、九三三加	一二三、二三二加

即金賬大減銀賬大加查其原因金減爲特產關係銀加爲上海之現銀避亂北還所致

▲奉天北京間▼　▲北京奉天間▼　▲四鄭線▼　▲吉長線▼

奉天 大豆 豆餅 豆油

天氣 奉天 南西風 陰後晴

上海空前之大慘劇

唐家灣小菜場坍倒
死傷竟至二百餘人

西門外唐家灣小菜場房屋。於民國十年間塡河建築。因建築不得其法。突於昨晨八時三十五分鐘砰然一聲。所有房屋二十九間。（計三百七十號）全部向南傾下。其時買菜購菜者。正在熱鬧之際。死傷以百計。血肉模糊。慘不忍覩。誠上海空前未有之大悲劇也。玆將詳情分記於後。

菜場歷史與肇禍原因

唐家灣小菜場之位置。係在華法交界之處。肇周路橫貫於東西盡頭處爲法租界之天文台路。北爲藍維乃路。南即唐家灣路。面積約三分左右。

當民國十年十月間。前淞滬護軍使何豐林。以該處菜市攤販。夾道林立。致礙交通。因於白雲觀西北院牆外。建菜場百間。成曲尺形。落成後刊有銅牌一面。砌入壁內。以記原起。其文云。『滬南工巡捐局西區菜市場。淞滬護軍使何。因發展市政起見。籌集欵項。建築西區菜市場一所。於本年十月興工。十二月落成。從此零星商業。各有指歸。比戶居民。咸稱便利。民國十年十二月局長姚志祖記。』該菜場係於民國十年十月。前滬南工巡捐局姚志祖任內興建。承造者何人。以案卷不全尙未查明。該菜場於十年十月初開工。至是年十二月竣工。距今不足六年。揆理尙不應倒塌。故此次肇禍原因。一般批評。俱以爲出於當時工程草率。建築不合法之故云。又據報告。該小菜場之建築。在民國十年間。由滬南工巡捐局標建造。時局長爲姚石孫。工程科長爲吳某。屈指迄今。僅六年餘。而當時包工之合同內。訂明包用十八年。據老者言。該處以前本爲河道。用垃圾塡成難免年久下陷此次肇禍。不無原因。而承包者。僞賺錢計。對於該場工程。頗多不周。故材料均用木質。場係平房。無樓。上面僅蓋瓦一層。現正在偵查何人包工云。

正極熱鬧忽樑斷屋崩

西門外唐家灣小菜場。係前滬南工巡捐局。於民國十年九月建築。藉以振興市面。惟基地原爲一小濱基塡塞。而建築上之工程尤甚草率。其形係爲曲尺長方式。佔地約三分左右。故範圍尙稱廣闊。但因建設上之簡陋。地上僅舖以水門汀。屋頂則蓋以木板洋鐵。屋頂內部一端毘連白雲觀後面牆垣。外面一端則在馬路上。四周均爲泥磚砌成之柱壁。內部則均以洋松之柱以爲撐脚。其棟樑等又係洋松材料。是故形式上。一望而知爲簡單之建築物。去年因有敝頽現象。由市公所招工修葺。不料昨晨八時許正在上市間。人聲嘈雜擁擠不堪之時。忽聽然一聲。全部坍倒。當買小菜之男婦被壓倒者。竟有二百人以上受重傷。當場壓死者有六十餘人。受有重傷氣息僅屬者。亦有八十餘人。輕傷無數者。則不能計其數目。（未完）

東三省雜報

△奉　天▽

奬勵興學 教育廳長祁彥樹據彰武縣視學報稱該縣縣城西馬三家子村小學校因學欵不足校舍諸多失修經士紳張澤民捐欵倡辦大見起色應須奬勵郝廳長據情特給予熱心興學匾額一方以示奬勵云

分發官斗 奉天權度局長戴裕棣爲劃一度量衡計曾令製造科製造官斗現已製就特行分發各縣實用以期克收準確之效云

交還民地 講武堂東側之民地當未繳先堂長在世概行估價發給官價後因張堂長接事以所估民地無甚用處遂於十五日通告原有地主仍舊耕種惟向講武堂繳納租價云

驛夫慘斃 昨十五日午前五時三十分奉天驛驛夫萬福立萬德勝二人連結貨車時因操車與運轉未能一致萬福立被車碰倒頭部粉碎比即斃命亦云慘云

招收藝徒 小北關震泰長電機毛巾公司爲養成電織藝術技能計特佈告招收藝徒廿名年在十五歲以上廿歲以下者即爲合格學習期內每月給予津貼十元以示優待云

弄假成眞 大東邊門外紅樓以東之民地四十八日前被警察二署三署兩署長冒假兵工廠名目强行估去發給官價以便建築房屋轉租漁利不意兵工廠派人赴該地挖土被警察阻止臧式毅總辦大爲震怒遂將該地插標全歸兵工廠佔用兩署長束手無策只得自認倒霉而已

毆傷小兒 附屬地木曾町五號德人安斯夫沃氏於月之十四日午後七時十時醉後行至春日町三號附近將角木松太郎長子（八歲）用手杖毆傷角木氏當報警署要求該德人治療傷雖不重亦須兩星期始能全愈云

票友演戲 會仙第一台昨經俱樂部票友參加彩排各戲大名鼎鼎之鈉禹竹劉竹友合演轅門斬子與論早有定評惟張儒忱演別窰可謂冒險至端正臣與韵壽主人之掃松下書端氏若與劉氏合演堪稱正好云

另委稽查 東三省兵工廠稽查處新稽查因有他就辭職業已允准遺席不可虛懸當局於昨十五日另委解作棨補充解氏奉委到廠視事云

擴充營業 連泰堂執事因東北大飯店之東北渠塘落成不久將演對盆戲該塘恐受影響特在哈埠擴充營業舊塘接兌稱名爲新江泉云

張冠李戴 大西關下頭住戶陳長清每日售賣香瓜藉資生活昨十五日下午二時在西邊門外某甲買瓜五枚尙未交錢而陳長清誤認王某爲買主因之口角繼竟動武經人勸解各不相下双方往警所理論云

雞瘟誌聞 雞卵雞肉本爲上種食品年來價値增高有加無已四鄉農家因亦視爲重要出產刻據鄉下來人云現時發生一種雞瘟染者立即殞命雞卵雞肉之價指甚恐不易低減云

△長　春▽

馬車傷人 昨午後三點時城內頭道街有馬車拉一坐客飛奔至二道街口有賣瓜者筐置路沿將該瓜筐撞翻旁有幼童亦被該車碰傷立時倒地嗣經其家長尋子至此當攔阻到三署訊問車夫孟繼善無言可答當將該童送院醫治車由戶主領回遂將車夫及原告咨交法廳懲辦云

索債興訟 昨午後六點時東四道街英商太古洋行客歲賒與雙陽縣豐潤泉執事馮嶔臣處貨價千元彼時交價未足尙虧百元迨至今歲往討屢次推延月前復往該號索要避匿不面是以昨日在街遇獲扭署聲控以案關糾葛當將原被一併送交法廳訊辦云

可爲殷鑒 本埠三馬路舊市場南門外馬路旁十五日正午坐有年可二十餘歲之少婦一人滿面灰塵衣服襤褸瘦得露骨口作哀聲乞人施助見者憐之旁有識之者云該婦趙姓其夫名澤本地人原以陸陳行爲業家產充裕奈彼夫婦顛嗜鴉片終日臥床噴霧吐雲至將家產耗去一文皆無不得已而與乞丐爲伍若是言之彼夫婦由嗜鴉片而流爲乞丐則嗜鴉片者聞之亦可引爲殷鑒矣▲

咄咄怪事 吉長路局門西邊有大深坑一處該路局修馬路時亦未將其塡平於是剛夫遂將糞溺穢物在彼置放久不取去當此暑熱之時臭味蒸騰行人莫不掩鼻附近居民受患可知矣査該地離路局與遙路局門前且有崗警均皆置之不理一任其傾倒是何取意謂非咄咄怪事耶▲

烟犯送懲 本埠三署管內四道街門牌九二〇號住戶汪劉氏素嗜鴉片有王海山者亦嘗至其家吸烟昨午後三點時巡官楊某帶警調査戶口市進該屋見該二人對臥對吸當即抓獲帶署訊之該犯汪劉氏王海山僉供因病吸烟當連同人証一併送交法廳訊辦云

捉獲賭犯 警察三署界三道街門牌五〇二號戶民張永泰家終日聚賭漁利昨午後三點時有巡官楊某會同偵緝隊警等行抵該戶査視適遇閙坐四人賭要當即抓獲帶署經訊該犯張永泰呂成貴郭連仲姜姓等均供以紙牌賭要不諱當即連同人証送法廳訊辦云

△營　口▽

道區匪訊 自匪首李老疙疸嘯集黨羽捲土重來後縣屬田莊台迤北及遼潘道屬海城縣之牛莊盤山縣台安縣境等處屢受巨創橫遭搶掠雖迭經警甲痛剿奈匪勢蔫張殊難肅清省垣警務處陳處長正擬飭令各縣會剿乃遼潘道區之興城縣忽又發現股匪二百餘名武器充足勢頗猖獗陳處長聞訊後以匪患蔓滋重苦黎民當令新民法庫黑山台安北鎭興城錦縣義縣綏中錦西等十縣警甲所長各率警甲協剿至李老疙疸則責成營海蓋盤四縣剿匪總指揮曲介堂嚴剿刻已分別督剿矣年荒歲歉而後盜之以匪患倘肅清無望竊恐遼潘道區之二十二縣將無一片乾淨土矣

本縣警甲所長曲傳綸因鑒於股匪李老疙疸之梟張除督率警甲前往督剿外并飭所屬堵擊俾早肅淸玆因該匪等現以被剿勢漸不支已向北方竄去曲所長爲殲滅匪類計特飭營海蓋盤各抽團丁四十名前往助剿營蓋兩縣奉令已抽調團丁七十名於十二日來營轉赴田莊台云

屠商罷宰 自圜法變更後官家藉口入不敷出數倍增加其收入呻吟無力之商民住戶固早淚竭聲斷矣乃市政公所近又將屠宰捐改按斤征收各屠商以爲圜法奇緊民生凋敝銷路停滯一再呼籲當被批駁決於月之十四日實行各屠戶迫於無奈當於今日一律罷市故日來一般肉食者均惴惴憂之即埠內飯館飯莊亦將因之歇業矣

運使公返 駐營東三省鹽運使翁義人前因關於設立營蓋復輕便鐵路事宜偕同總商會會長郝相臣赴京津謁見某要人接洽一切玆已多日業經諸項事務接洽就緒於十日由津返營至郝會長日內亦將返營云

道尹回籍 遼瀋道尹佟德一近因夏曆七月十五日爲中元節祭祀之期特於十日由營啓程回撫順原籍掃墓聞須在籍稍作勾留署內公務暫委總務科科長黃菊三代拆代行云

運到機器 東三省兵工廠前向滬上某外商訂購製彈機器兩架由海道運送到營該廠特派科員邢某來營同某輪船將此機器起卸至河北於月之九日由京奉車運往奉兵工廠云

服毒自盡 本埠審檢廳後身原姓院內住戶陳旭山之妻高氏過門多年頗稱和睦近來不知因何突然反目本月十日夫婦又復口角該婦一時氣憤不舒竟暗吞紅頭燐多許圖盡經人査覺灌救不及延至十一日即行殞命噫如該婦者未免愚矣

△遼　陽▽

種煙獲利 邑內古城子有劉某匠者家道將就今春租地一日盡種大煙夏時苗不甚好一般推測非傷本不可及至秋間割時共出水漿九百餘兩每兩以二十元出售共售一萬八千餘元去地租子種人工錢利一千元尙獲利一萬七千元小康之家獲此巨利眞小發財矣

劫匪姦淫 據城北來人云昨有劫路胡匪數名在旛杆堡一帶肆行路劫被劫者豈止一人突由北來一婦人帶一十八之女子被劫路匪拉至瓜房施行强姦是此目無法紀雖無現報當有天報焉

投井遇救 城西黑牛庄村住戶王順延向以小販爲業其妻嚴氏年過花信每嫌其夫貌醜業賤終日以淚洗面昨早因事與其夫口角其夫持棍將其妻大打特打該婦遂投於園中井內經其族弟下井撈出幸未淹斃亦云險矣

圈馬被搶 邑北潘南保相屯村趙姓家耕馬五匹前日在圈中飼養時即有胡匪一名逞往窺探夜間闖門而入牽馬而逃家人明知强搶無法追擊次晨報知警察嚴爲捕獲云

又出劫匪 城南藍家堡子路中日昨有人來城行至中途遇有劫匪三名强行奪取當即劫去大衫一件小洋廿餘元細草帽一頂扇子一個聞此三名路匪非止一日有管理責者不知有所聞否

死而復生 邑南八盤嶺住戶吳中有之妻李氏年逾不惑日前（十一號）偶染時疫而死比及入殮子女正在號泣之際見其手足動轉呼吸有聲人咸謂之幸有劉友三者頗大素去靜觀動景嗣後自言病愈並非鬼魅借尸爲祟云

冲散鴛鴦 南門外高粱地中日前有一英俊青年携一美麗女子在該處正與雲雨巫山之際不幸被行人瞥見該男女皆掩面自認倒霉而去

△鞍　山▽

戀姦潛逃 鞍山站立山街住戶于善本係山東濟南人年三十五歲在鞍山製鐵所工務課鐵廠工作其妻年廿九歲生有一女一男惟該婦淫蕩性成與警察所伙夫王明有勾引成姦日久情熱於十三日帶五歲男孩拋七歲女孩同王某潛逃無踪云

△大　連▽

假滿開學 大連中華靑年會立中小學校之署假日期向照奉天省廳規定辦理近因署假期滿任職教員已到校十五日午前九時在伏見臺本校十時在浪速町分校擧行開學典禮云▲

油房火警 市內寶町福聚恒油房昨日午後七時忽然起火勢燄極盛幸各消防隊馳至當時撲滅損失些微査起火原因係由漏電所致云

開懇親會 金州留日學生同窗會乘暑假期內均各回里之際於十四日正午特在市內監部通泰華樓飯店開懇親會並招待各機關人士云▲

署長宴客 新任大連水上警察長森脅留吉氏預定十七日午后六時三十分假伏見臺晩翠軒招待市內各官公署與團體有關係者及會社銀行新聞通信社等特開就任披露晩餐宴會云▲

開同窗會 大連伏見台公學堂女子同窗會昨日午前九時在女學堂大講堂內開會出席之女同窗會員約達百餘名至於來賓今歲因該會經費困難地方狹隘等關係未克招待殊深遺憾云

劫奪苦力 本埠西崗子前日午後一時頃有苦力某在路上背陰處午眠忽來一人將該苦力叫醒自稱謂衙門刑事將該苦力身邊帶有三圓之小洋强奪而逃當報告小崗子警署搜查追獲云▲

△普蘭店▽

賴婚起訴 管內朝陽寺會楊樹房住戶孫東年三十三歲今春經冰人用興昌金某以小洋三百元聘妥平安街吳太明之長女爲室年方十三歲該吳某素無正業嗜好嗎啡以致家貧如洗生活艱難命孫往接至家中童養侍至成人再行成婚本年四月間吳將其長女接回娘家聲明離婚另字他人意圖發財孫某無奈於九三日至警署起訴經司法主任脇山警補部命孫某將媳接回家中安度云

△海　城▽

學校開學 各校署假倏忽度過本月十五號城鄉學校已屆開學之期於是莘莘學子負笈來城就學者絡繹於途故各校門前國徽高揚院內國樂盈耳一種歡忭狀態非筆墨所能形容矣

商號被竊 北關萬順和菸蔴舖十三號晚間有樑上君子乘櫃夥睡熟之際由門潛入盜去奉洋百餘元並其他雜物及天明後於墻外發現木箱一個倒置路側此時始知被竊遂四外尋踪然已晚矣

△騰鰲堡▽

加班出巡 鎭西胡匪郝唐各村富戶多被綁掠鎭街富紳巨賈林立尤爲匪所垂涎屢次覬覦因防範綦嚴無隙可乘近日匪衆日衆數與官兵抵抗鎭街雖有警察農商團丁保衛惟恐匪勢浩大衆寡不敵農商兩會因此又添招團丁百名在街衛要隘加卡復由農戶商家拔出附丁百名有隊長統率分班輪流沿閘巡查以免疏虞云

死有榮譽 昨誌何家窩堋墹內兵匪激戰打死警甲二名內有關姓者素稱驍勇善於槍法十日前受聘爲保甲分隊長此次被害實因警甲合剿良莠不齊其大隊至堋爲匪暗算劣兵聞槍即逸獨關某奮不顧身手持小槍抵戰奈一人勢孤旋右手被創不惜痛苦急換左手輪槍打傷胡匪三名終以衆寡難敵飲彈而亡各界聞訊莫不贊其勇敢哀其慘死然爲地除害而捐性命誠爲人中錚錚雖死亦有榮焉

匪傷長警 鎭西北遼陽界內匪勢日盛晴天白日股匪多帮綁勒劫路無日不有前遼陽警甲王所長率警甲數十名出城遊擊聞巨匪大胖字在境內八區曹家房子近處王所長督隊兜剿時匪在何宅打尖双方內外對擊一點鐘許匪見勢不佳直出大門衆匪勁攻當時除擊斃巡長一名警士二名外警士負傷五名匪等方逃赴他處云

說項倒霉 巨匪王金祥即大胖子前在遼界小台子村曾綁去楊某嗣經某甲從中說項允以奉票七萬元贖回惟當時僅交二萬五千元有某甲擔保將楊某先行領出玆聞下欠之項楊某未能屆期送到匪遂將某甲及某甲之女現年已及笄一併帶去不知如何陵虐以說項而遭屈辱誠倒霉矣

△四平街▽

火車碰人 本驛南滿車站十四日早八時十五分有永福糧棧櫃夥劉玉田在鐵道經過突有貨車進站劉某不愼被車頭碰傷頭部即時殞命經日警署檢驗令該號領屍至十一時經該號備棺成殮運八面城葬埋云

同學聯歡 本驛南滿公學堂昨十五日午後四時開同窗會是該學堂畢業生在四洮路及各銀行號作事者到會不下百餘人經該會特備茶點中日師生言歡討論頗極其盛云

售賣紅票 本街南市場大觀茶園前台班主張鳳雲近因座客不多每日售賣票資入不抵出故於昨十五日售賣紅票二千張每張二元云

因貧自縊 南市場馬家大院住戶徐某山東人年五十餘歲係作小本經營者近因錢毛物貴不但無利可圖並且飲食甚難於十五日早一時在該院大門上自縊至六時經全院者報告警區李區官特電梨樹縣檢驗據聞該大門前二年曾縊死一人云

△綏　中▽

胡匪慘酷 邑北淩源界來人云該處曾設鹽務督銷緝私隊專査邊外人民販運食鹽事宜因與人民發生惡感無不切齒痛恨昨有該隊三名出外緝査忽遇胡匪十餘名當被匪人捉獲正擬處治適遇一獸醫從傍經過匪竟强迫獸醫將該三人腎子割去當時割死二名其一尙未斃命獸醫驍人誠屬奇聞云

超渡亡魂 本城樂善堂戒煙公所領正王至善昨中元節日聯合同志舉辦盂蘭大會札製龍舟聘請僧道念佛誦經超渡亡魂是日下午抬船遊行各寺觀及西關刑場今晚經過大街送至城東六股河將船焚燒云

△松山鎭▽

形同强盜 錦縣大橋厰禁烟檢驗所劉所長觀烟秋收割完竣該所長帶同巡查在各村催收烟欵對於烟民强硬不禮之處筆難盡述僅將就近各村屯額外訛索之處稍誌於報以備有管理斯責者以作來年之研究蟈蟻屯一千五百元過付去稅振東經手娘娘宮八百元松山七百元梁家窩舖五百元二道嶺子分爲兩會每會一千五百元統統肥已其他村屯尙未査悉誌之俟訪再誌

檢查衛生 錦縣警察所衛生股員金掄軒關心衛生稍有不堪於社會人民生命大有關係該股員於十一日帶同衛生兵及辦理衛生公司諸人員在城內外各關廟逐一調査飭將各厠所以及不潔之處力加整頓並將街市售賣之瓜菓稍有腐爛者不准售賣以重衛生而重民命云

拿獲路劫 十二日城南二里許得勝廟子屯住戶趙忠出屯意欲進城正途身著軍服者三人各持木棒不分皂白即將趙忠摟頭一棒打在趙之面門大喊救人村人聞聲各持快槍趕到該三軍人即向靑障欲逃當被村會打下即將三賊及被害者齊送警甲所執訊該賊供認八十七團第三營兵士訊畢拘押該案現雖現獲究竟是否兵士或冒充則法律決不相容云

抓獲票匪 羊興屯保甲第三區保長公所十二日在該處管界抓獲票匪一名八音手槍一枝子彈二十粒當即綁送城內警甲所嚴訊該匪供認姓岳名清波綁票是實同夥多人在逃不幸落網訊畢電稟省憲聽候復電再執刑罪云

△興　城▽

所長履新 興城警甲所長蘇國賓因與縣知事意見不合請准長假遺缺經警務處委任前在三四方面軍團司令部少校副官尙啓智接充玆悉該尙所長於十日午後六時許携帶隨從由省抵興翌日午前十時即到警所接收一切現聞業已接交清楚於十二日函知各機關正式視事云

甘願餓死 西關住戶張勤被匪綁去索價勒贖已誌本報玆聞張勤因賊匪索要票洋十五萬元數目太鉅破家蕩產亦難湊足是以現在賊窩不飲不食採取餓死主義該賊首老實交等輪流勸慰求進一餐藉維生命該張勤寧死不食賊首實無如何故遣人至張勤家令其備辦欵項速往抽贖否則恐有性命危險現聞張勤之妻湊足票洋兩萬元正在央人携往抽贖至賊匪能否允認實難預知云

一畝二兩 本邑種烟各戶每畝皆遵定章繳納罰欵奉大洋卅元收割之烟土每兩繳納銷燬証金兩元各戶正在繳欵間禁烟局忽然變更不收現欵每畝收烟土二兩現聞各戶前往交土者雖乾如鐵石禁烟局亦必百般挑剔不云烟土不佳即云分量短少是以一般種戶皆云徵收烟土不如繳納罰欵便利云

△台　安▽

雜貨增加 居密街某各雜捐現已奉縣令豬每口由二元增捐至六元牛每頭四元增加至十元其他街市貿易捐稅亦均增加三倍一班担挑小販莫不叫苦云

△洮　南▽

煙草暢銷 洮邑中國南洋兄弟烟草公司去歲秋季經劉貞一由總公司包辦來洮立莊番紫陽爲正經理劉貞一爲副經理因錢法毛荒略有損失番君辭退經劉貞一副經理與孫繼武合作孫君出資劉君負提倡之責設立南街德昌元內極力進行營業立見發達矣

△法　庫▽

胡匪四起 本邑向稱平安近因錢法毛荒致胡匪四起持槍者有之持棒及鐮刀者亦有之形形色色不一而足要皆以刦奪財物爲能事近二日學校開學學生束裝就學者絡繹不絕因此與匪人以良好機會計刦奪方姓學生二名錢二百有零刦奪地點僅距縣城八里云

秋旱可畏 縣屬自春迄今雨水調和人咸以好年景稱之詎入秋以來驟轉亢旱殊爲可慮倘五日不雨則秋收失望觀此秋旱實爲可畏云

廟墻傾頹 邑南五里望海寺係新修之廟由理門中人經手玆當雨水連綿之際廟墻西壁竟爾傾頹雖係雨水浸蝕究由監工者敷衍塞責有以致之也

△雙山縣▽

重修城墻 本邑城墻原係土城每年應重修一次端節後經李鎬生監督商會孫丹辰會長議定公舉劉子封王相臣爲總經理開工修築月餘刻已工竣惟城門內防所尙未修成軍警護城甚爲便利云

△金家屯▽

所長勦匪 青紗帳起宵小乘時思逞我昌郡與康平二縣沿遼河一帶綁票刦奪之事層見叠出故警甲所長戚文峯痛胡匪之猖獗害人民之治安身先士卒沿流督剿併調懷德梨樹二縣警甲二百餘名協助不知能否剿平容俟再訪

△餘積屯▽

聘定校長 恒康農場工僚小學校校長因有他就遺席已聘定郝樂生接充郝君歷任各縣中小校長對於教育素有研究今膺斯職當能裕如云

△長甸河口▽

被毆自盡 本鎭後河沿住民王雲卿之妻由氏年將花信貌同葩醜因私自歸寧其夫疑有外遇找之歸家拖以老拳該氏被毆忿不欲生遂暗服芙蓉膏身死當經報案委令司法隊長蔣延齡協同檢驗吏袁某等齊赴屍場揭衣査驗因苦主及氏母族經中調處欲私解和遂莫下探起驗何毒然聞苦主邀衆說和甘願找給該氏母族棺椁衣衾香楮殯費小洋五六千元請求代爲銷案以免提案訊究惟該隊長與檢驗吏以案關人命未敢擅自輕允且不知其能稟銷否以故遲疑尙無端倪況其奉命驗屍並未諭令私和人命責任重大官允免驗私和完案實非委員所能操縱故此命案尙在調處能否完結容訪再誌

△寬　甸▽

大風可怕 寬甸治境幅員綦濶地雖不肥農産非渺而其播種五穀所陌是接時際夏令禾苗暢茂包米高粱已將秀窟穀禾黍稷亦漸結穗覩其莊稼茂盛意必大穫豐收不料陰曆六月五日夜間驟雨中忽播拔木揭瓦之風高粱榖子多已倒地黍稷包米亦悉臥壤遍地遭此風災蹇去三四分年成也

△依　蘭▽

冰雹爲災 本邑屬境太平鎭今歲田苗爲全境冠不意數日前迅雷風烈繼以冰雹寬六十里長八十里所有小苗概被擊壞以縱橫之綠野頓成一片赤地該處農民均叫苦不止云

學校開學 縣立及四鄉公立各高初小學校散放署假猶在日前轉瞬又屆開學時期月之十日各學校學生均遵校令入堂受課僅省立第五師範校尙有十日未滿之假期云

籌備河燈 月之十二日爲古曆中元節信佛者往往於是日辦盂蘭盆會以渡九幽十八獄孤魂餓鬼本邑信善男女籌備在牡丹松花兩江施放河燈若干盞以拯溺江之鬼想屆時定有一番熱鬧焉

△賓　縣▽

送來匪級 賓縣保衛附團第七隊第二分隊隊長蕭得勝駐防烏爾東谷營地方據該隊長報稱由江北以小船渡來胡匪廿餘名當被該隊長偵知帶隊放卡彼時將匪打斃一名餘者仍回北江該隊長無奈僅將斃匪首級割下於今日午後送城報案云

電話成效 賓縣由客歲組成地方長途電話以來迄今一載有餘總未辦到完善目的現在已有成效賓境所管外七區業已通話者四區僅剩三區尙未完備大約不日亦能通話云

懲革團兵 賓縣商務會設有商團團兵百數名其責任一則保護商家二則輔助城防並專任東南東北炮樓子之防卡昨十日午後二句鐘時守護東北防卡團兵某竟入夢鄉被該團查卡者將槍拿去該兵覺來槍已丟失大聲喊叫我槍被胡匪搶去一時驚動全城各隊齊奔該處退捕孰知並無其事因此即將該團兵重責軍棍一百立即革除云

△泰　來▽

宵小喪生 本邑西下窪子屯距站五里許徐家菜園下院即傭工李姓住屋每因園中菜蔬被小偸竊去無算故夜間嚴加防範八日夜一人猝至始疑宵小繼以爲胡匪於是掌起攻之遂將該匪用洋砲擊斃黎明報之縣署嗣經勘驗畢並將事主與住鄰傳訊到案但街無哭主究未悉其爲竊盜爲胡匪焉

各地方雜報

△朝陽縣▽

拾金不昧 朝陽縣東街老爺廟後住戶張寶銀素以開店爲業入極忠厚設立義合店昨街西庄家店毛子溝張發張才二人來街售賣藥根賣得大洋拾圓夜晚住此義合店錢末交櫃睡至天亮方覺兜囊已空竟將大洋拾圓丟失連同住店客人均已翻查無踪該二人錢未交櫃無可理論忍氣歸家弗後煮早飯時取米店東張寶銀以米堆內找出該店東怕二人回家因貧恐有意外情事即時出錢僱人送信見信二人急速來街將錢如數領回云

△天　津▽

赤犯送懲 直隸省會軍警督察處副官長李景南密探長崔子英探悉蔣介石派來津煽惑之黨徒張冠五周廷傑趙子丹等正由南市慶雲部金寶班遊玩出來被獲解處經嚴處長王法官加以研究供認受蔣介石委派來津煽惑軍隊等不諱遂於日昨將該犯等解送軍法課訊辦云

斜村搶案 城西東北斜村前枯衣街張家坟地北頭看坟之魏連科家中日前下午五時餘見有二人盤桓於其門前魏向前問言二匪各出手槍示威將魏某綁入林內以小褂朦其頭並開一槍使其導入家中小頭又來匪三人延至夜十一時始至魏家二匪在外巡風三匪入院搜索計搶去包袱六個大洋七十餘元包金鐲三副及一切零件首飾搶後放數槍向東北逃逸云

矮胖無匹 本埠東馬路日昨有一老嫗携一九齡小孩身長三尺有奇四肢若樹幹頭似笆斗其肚凸出於胸行動遲笨神色痴迷其重量約可二百磅洵奇觀矣

妓女服毒 南市華林後雙寶堂妓女陳紫艷年十九歲本津人於昨八月晚七時吞服大煙身死經東一分駐所長警將窰主胡奎元並遊客張某一並帶所訊辦云

鐵路

北京	天津	山海關
前一〇、一五	前六、四〇	後九、五〇
後六、三五	後二、五〇	前五、三〇
後七、一五	後三、五五	後九、一〇

奉天瀋陽站　奉天南滿站　新民　溝帮子　錦縣

前六、二二　前六、四二　前一一、五〇　後二、二〇
後七、一七　後七、三七　後一一、二〇　前一、〇〇
後六、〇三　後五、三〇　後三、二〇　前一〇、一〇

洮南 後…四、〇〇 前二、四〇
鄭家屯 前九、〇五 後一〇、五〇 前五、四〇
四平街到 前二、四〇 前〇、二〇 後八、一〇

吉林開 後五、二〇 前一〇、五〇 前七、三〇
長春到 後八、四〇 後二、二〇

行市

稻小豆	吉豆	合豆	青豆	磨豆
[illegible]	十三元五角〇分	九元四角〇分	十四元〇角〇分	九元〇角〇分

大粘	小米	高粱	包米
十二元…	十五元〇角〇分	十四元五角〇分	八元四角〇分

包米 十二元〇角〇分

稻米	粳米	林米	芝蔴
二十八元〇角〇	…元…角…分	九元〇角〇分	四十三元〇角〇

銀行市

現大洋每元換小洋票	八元八角〇分
天津中交票換小洋	八元八角五分
哈爾濱現洋票換小洋	七元五角〇分
金票每元換小洋票	九元五角〇分
鈔票每元換小洋票	八元九角〇分

豫報

	本日	昨日
最高	三二度〇	高 二二度三
最低	一九度〇	低 二二度八

奉天萬芝堂蔘茸莊

蔘茸補腎丸

此藥專治男子先天不足後天虧
損少年破身太早房勞過度腎虛
腎寒精冷如水不能種子陽痿不
興興而不久夢遺滑精腦髓空乏
腰痛耳鳴精神短少自汗骨蒸以
及婦女經脈不調赤白帶下下元
虛冷久不孕育等症服此藥添精
種子壯陽補腎大有奇功每匣現
大洋一元一打拾元整

立止嗽咳藥

專治男女老幼諸般咳嗽不論年
深日久虛損勞傷咳嗽吐血痰中
帶血傷力咳嗽肺虛痰喘睡臥不
安飲食少進內傷外感肺經不清
此藥善能止咳定喘養血清痰能
補能和能清能散管保去根永不
再犯立見功效每付現大洋四角
拾付三元五付一元八角

『此藥各埠均有代售外埠函購郵費自備』

神效虎骨酒

專治腰腿疼痛手足麻木牛身不遂五勞七傷服此酒神效每大瓶現大洋二元中瓶一元

開胃止痛丸

專治男婦心胃疼痛胸膈脹滿飲食無味嘔吐惡心寒積肚痛等症服之甚效每付現大洋三角每拾付二圓五五付一元參

雙合化痞膏

專貼男婦諸般積聚心胃疼痛胸膈滿脹氣逆不舒泄氣瀉痢疾遺精痲氣腿疼痛手足麻木小兒食積痞塊下墜脫肛肚腹疼痛常貼此膏化痞消積速效每貼現大洋四角

牛黃上清丸

專治上焦風熱痰火內發言語繁亂或頭眩暈咽喉不利風寒身痛聲塞不通口燥舌乾四時瘟疫眼目赤腫耳鳴等症服之神效每大盒現大洋一元小盒五角

宋氏救喉散

專治咽喉諸症單雙乳鵝喉瘟疹痘毒纏喉花柳攻喉或腫破爛水漿不進吹之立見功效每大瓶現大洋陸角小瓶參角

保胎健母丸

專治婦人患墜胎者或一次二次或受孕之後久服此藥萬勿墜胎之患誠屬保胎之良藥每匣現大洋一元

本號奉天省城大西關路南分號商埠北市場萬芝堂謹啓中國電話壹千壹百四十三號

合名會社 大倉組

營業課目

電裝電械 各種機械 鐵道材料 五金雜貨 銅鐵水管

硬煤煙煤羊毛皮件呢絨 五穀穰貨電氣機械器具 海味肥料汽車並其材料 油類木料焦炭硫磺黑鉛 道木洋火綿花洋絲洋布

包辦工程 代理水火 人壽保險

總行 日本東京京橋區銀座通二丁目七番地

分行 北京。天津。上海。九江。香港。奉天。營口。安東。大連。木浦。倫敦。紐約。漢堡西土呢。以及其他各主要地方

奉天出張所 奉天浪速通六四十番地

日本電話 八八四番 九四九番 總辦室一五七九番

中國電話 總辦公館一五六五番 一四六一號

化粧次序

雙美人牌香皂 雙美人牌洗臉粉 雙美人牌雪花膏 雙美人牌花粉 雙美人牌頰胭脂 雙美人牌刷花粉 美人

双美人牌花粉

純眞之化粧美
賴雙美人牌花
粉始得發揮之

長生不老術

人類未來之福音 醫藥界之新發明

長生不老之仙藥 東亞各國伊古以來 皆有此種傳說 而一般人之欲獲得此長生不老仙藥之心理 則又無論東西各國人士 八九相同 不過空存此種願望．而苦實現之無遂 今幸有維也納大學教授生物學研究所々長斯泰因納哈氏 研究一種返老還童法 而使人遂其長生不老之希望現己從許多方面証明其完全成功 此種醫藥界之發明 實人類未來之福音也 據斯泰因納哈氏研究所得說婦人之卵巢 男子之睪丸 所分泌之生活素實爲身心活動之根源 而人物之衰老 即由於生殖腺之分泌作用減退或停止 反之欲圖生殖腺健全 而使其分泌盛旺 則百歲老人 其活動力與二十歲之靑年等 敝公司即本此理創製來福片 來福片之效用 專治陰虛 腎虧 精薄 精冷 陽物萎縮 舉而不堅 遺精 夢洩 滑精 見色流精 小便頻數 尿管滴漏 手淫過度 精腎渴衰等症 須知生殖機關失其効能 若不速治則体內 生活力日形減退 人生到此 毫無樂境 君若覺精易疲 四肢酸痛 頭暈耳鳴氣促心悸 即上列諸病之兆 宜速服來福片 強壯腎關 堅固精道 扶助元陽 滋補腎水 速服旬日 定能顯奇効 即無病而体虛之人服之亦能神經靈敏 思想日新 精血充盈 扶陽正氣 誠濟世活人之寶筏也 若欲

保永久之靑春欲元氣增進記憶力及精神乎
去百病根保持自然之美防衰老而長生乎
保夫婦之情愛享受天賦之樂乎

則請速服來福片 來福片藥價每瓶洋二元五角 每六瓶大洋拾叁元 每打大洋貳拾五元

經理所

奉天四平街 大德生大藥房
奉天鼓樓南 五洲大藥房
奉天鼓樓南 歐美大藥房
北京東單樓 永年大藥房
東亞公司

遼陽西大街 義和堂藥房
鐵嶺西門裡 義和堂藥房
長春北門外 中西大藥房
長春北門裡 興亞大藥房
哈爾賓道外 泰華西藥房

營口二道街 中西大藥房
營口魚市口 五洲大藥房
營口永世街 興亞大藥房
芝罘朝陽街 華美大藥房
吉林糧米行 五洲大藥房

大房店新市街 德記大藥房
大連市監部通 華泰大藥房
天津鍋店街 葆記公司
西關子永樂街 德記大藥房
其他各埠大藥房均有代售

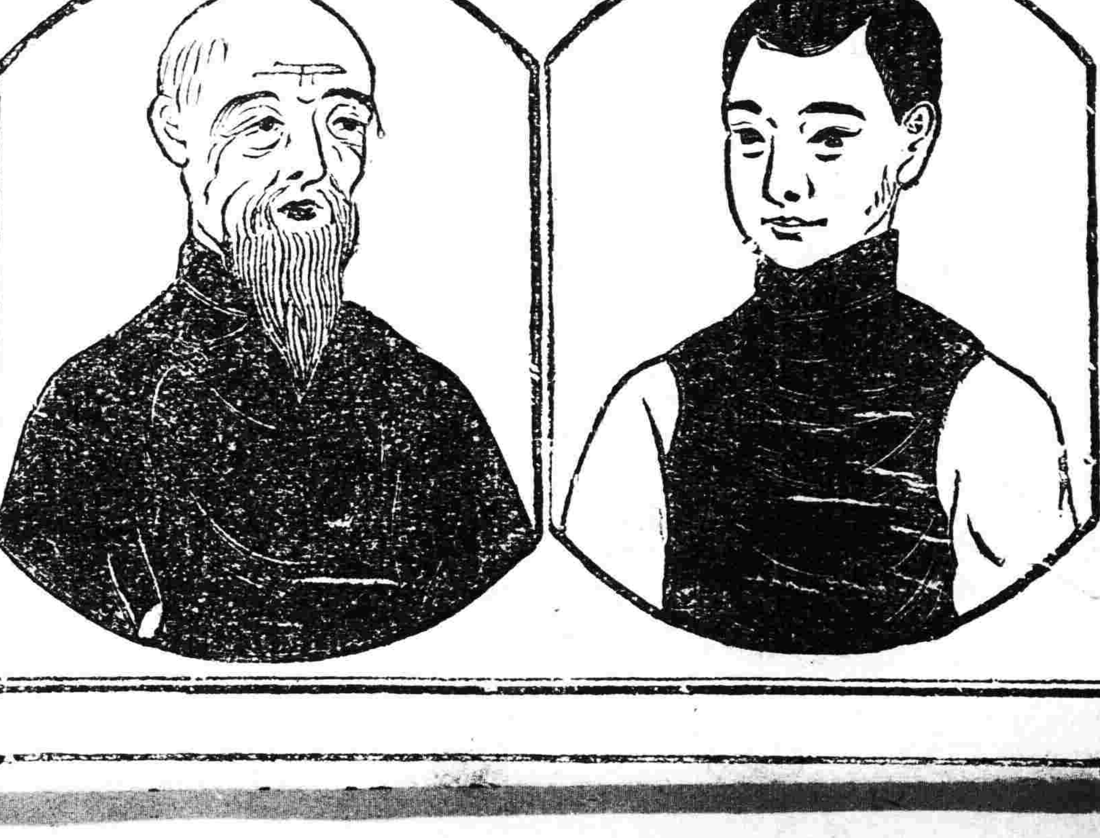

注意兒童身體之發育

兒童之身體及智識之發育．恒與其年齡俱進．每有萎黃多病．起奇異嗜好．讀書易忘．學校成績欠佳．爲父母者急宜向葯房中購除蟲靈藥

滅痯寧

使其服之

兒童各症．因蛔蟲所起者．十居八九．蛔蟲在體內．吸收人血．營其生長．分泌毒液．害腦發育．每有因此而起羊癇之症．以致不治．自除蛔靈藥「滅痯寧」發明以來．已救人無算．蓋因本品自中藥鷓鴣菜中提出之精英．有蟲殺蟲．無蟲者服之．可豫防蟲子之侵入人體．成人小兒無不延宜．月服數次．可允保健康無病矣．

◉「殺滅蛔蟲法」函索即寄

「補爾多壽」「滅痯寧」總經理處 大連 寶藥會社

經售處

大連監部通 大連與町 大連西崗子 奉天城裡 營口永世街 營口西大魚市口 營口東二道街 遼陽西街 遼陽西街 遼陽東街 長春大馬路 長春四馬路 鐵嶺西門裡 錦縣西門外角

華泰大葯房 華西大葯房 同德藥局 德記大葯房 大德生大葯房 歐美大葯房 興亞大葯房 義興成餘記 中西大葯房 義和堂大葯房 東英大葯房 興華大葯房 成春堂藥局 中西大葯房 泰和祥大葯房 平記大葯房 中華福齊大葯房

吉林糧米行街 吉林河南街 哈爾賓道外正陽街 哈爾賓道外五道街 北滿永安里 大黑河 洮南大街 鄭家屯前街 海倫縣大街 海倫縣北大街 安東縣前聚寶街 芝罘朝陽街 芝罘朝陽街 蓋平城裡 瓦房店 普蘭店

五洲大葯房 泰華西大葯房 寰球大葯房 泰華西大葯房 華英醫院 大同大葯房 和發順大葯房 東英大葯房 天豐恒大葯房 天興恒大葯房 福興堂大葯房 華美大葯房 山東大葯房 成春堂藥局 德記大葯房 德順大葯房

CM—7

市價（日…）電接
上海匯水　七八兩八分五
大連匯中　七二兩七七五
上海標金　三八五兩七
所引　安…　成交額　四七〇千　現物…
所引　遠期寄…　引…
九月限　十月限　十一月限　十二月限…
所引　現物…　後場…
前場寄　前場引…
特產…

神泉雜俎
歡迎投稿

社會小說 哀史（五二）
（法國囂俄原作　儒丐穆辰公譯）

第十四回　隱尼寺安心撫孤女　裝死人冒險入桐棺

不想今日自己也逃入這尼寺裏。不是一件不可思議的事麽。再說我的形跡。既被警氏瞧看破。料想在巴黎市中。再想潛踪隱居。那是不能的了。要想隱藏起來。除了這所尼寺。更有何處可以安身呢。此時他的心裡。不禁感謝那神意。若不是天神援手。焉能由那巴黎人海裡。逃到這寺院呢。這決非偶然之事。天帝實欲使我隱在這里。所以不期然而然了。此時那霍希老人。又向蔣布善問道。你究竟怎的來到這里。我知道你老是一位神佛一般的善人。但是男子究竟是男子。這裡是禁止男子的。你老怎麼跑到這里來。蔣布善說。這裡既然禁止男人。你難道不是男人麽。霍希說。我雖是男人。但只我一人。並且繫着鈴鐺。若是別的男人。就不許來了。蔣布善道。雖然這樣說。我既然進來了。便不能再出去。須得在此謀一置身之所。霍希見說。益發吃驚。方欲有言。那蔣布善又往前進了一步。向霍希說。從前我救過你。但是今日你也得救我。霍希見說。竟不躊躇。忙向蔣布善說。你老若有用我處。那我喜歡極了。我欲報那救命大恩。始終沒個機會。如今你老忽然說教我救助。但是我應當怎樣救法。請你老說一說。蔣布善道。我問問你。你在這里當然有一間屋子吧。霍希說。屋子是有的。只在這大院一隅。樹陰底下。極爲荒僻的所在。一總共有三間屋子。那就是我的住居了。蔣布善道。有這屋子便好。我有兩件事求你。第一。你就把我藏在你那屋裡。誰也別教知道。霍希說。那成。第二件呢。蔣布善道。第二。關於我的事。求你一點不許打聽。這第二件恐怕比那第一件難。霍希見說。雖有些不解。但是已然心許。因向蔣布善說。關於你老的事。我不問就是了。反正你老不能作惡事。無論什麼事。必然是神意所許的。我還問什麼。差不多忠僕對於主人一般。眞是百依百隨了。蔣布善見他都答應了。因又向他說。既是如此。你帮我去取那孩子來。霍希聽說。還有個孩子。未免又是一驚。因問道。怎麼。你老有了孩子了。蔣布善也顧不得答應他。二人便一同走到瑩賽的身傍。（未完）

爹爹逝世底回憶（續）（張萍楊仲銘）

便是時下。在長春郵局服務。孟君徵祺。此君自幼資質頴悟絕倫。品學優良。試輒名列第一。事親至孝。文明自由結婚之先進者。現任郵務員之職。余之總角友也。其餘尚有幾位。相處至厚者。筆不及備載。望知我者莫怪是幸。除却這幾位。至厚的而外。還有一位。單獨爲窮酸的我。舍生取義。骨也粉了。身也碎了。殉我的悲難。此位是誰。不用說。便是那位救命星無疑的了。可惜。他不是人。若以他爲人。定然是位仁人義士。該有多們遺人欽佩呀！然而不論他是人不是人。以其於我有再生的。深恩厚德。我豈敢喪了良心。過去河即折橋。把他待我的善處。全都一筆抹消。束在脖子後。今生今世。我雖然不能够結草啣環的。報答他。但我是永遠澈底的。感激他…！虔誠的追悼他…憑弔他…！

說到歸期。這位救命星。到底是有個眞名實姓沒有？不止是列位看官。悶着如同悶葫蘆。就是連記者個人亦覺着。若不標明。心裡似乎有塊病。無奈這位救命星。却是一種極普通的東西。並不多人人能致得來的。一標明便顯著。不足惹人注意了。莫妙於文法上。標明在後面。似乎足以引人入勝些。列位想當他。是個什麼物件？上文已經叙過。既否是凡人。又匪是鬼神。更不是什麼。飛禽走獸。和石瓦棍棒刀槍之類。哈哈！他原來

不是旁的。便是臨時。住在侶伴我那個皮篋裡。半圓不圓。一塵不染。純白無瑕的饅首呵！

却說當余被野犬。逼迫儼如羊入虎穴。命在頃刻。上天無路。入地無門之際。急則生智。忽然想起。皮篋內尚有饅首。電馳一般。急忙開了皮篋。取出饅首。向狗羣一拋。這些狗一看見饅首。立竿見影。登時便不向余咬了。趕奪饅首去了。余趁着此機會。便脫險而逃。解開了這個閙。眞乃是不幸中之幸呵！不然余的軀殼。幾膏犬牙了！由此前行。途遇見了犬。不等他咬。余便把饅首擲給他。（未完）

一個天眞漫爛的孩子（裴梓然）

蔚蔚的天空。綴着一片橙紅色的彩霧。遺有殘餘而未落的日光。成八十五度的斜角。照在一座用黃土所壘的院墻上。現出很暗淡的黑影。裡有一個天眞漫爛的小孩子。用一來。一斜舖在灰黃色的地皮上。在那條長的麻繩兒。將他自己底兩條很活潑的小腿。一道一道的捆上。沿着光波所不及的牆根底下陰影的部份上。一跳一跳的向前行動着。

在這個當兒。便逆作食的我。正在學校的門前站着呢。偶然看見那個小孩子。作這種奇怪的玩耍。而我不禁的好笑。一時之間。別的小孩子們。就也以他爲觀綫的焦點。唯一的笑劇了。

可是他所跳的這條路綫且是一種斜面的。所以當他每一跳躍的時候。必有自然向下的傾向。偶一不愼則跌跌之危險！是不能免的！但是他呢？仍不以爲意！還與高采烈！吐氣揚眉！很活潑的向前跳跳躍躍的行動着呢。

果然！不知如何他的重心一偏！全身即向前傾將下來！咕嚕嚕！…像碾子也似的。滾至道上！噯他怎的未免這麼危險呢？！我雖然是這麼思着。但仍是忍不住的一陣好笑。這時就小孩子們。不約而集的擁上前竟以他爲圓的中心點了。注視他。勸解他。抱怨他。種種不一的動作。並集於一時咧。！而他呢？摔的骨酸肉痛！竟將從前很活潑的氣像。快樂的容顏。一時且都瓦解冰消了。不覺淚液從目中一滴一滴的吊了出來。更象周圍的小孩子們。七言八語。說個不住。於是天眞漫爛的他。也不知如何是好。竟呆呆的坐在地上徒生些個悶氣罷了。

紅輪已墜。彩幕無存。還有一塊一塊的浮雲。在天空中旅行着！這時只見從這墻的東邊一個小角門裏。走出一位三十餘歲的婦人來！忽忽忙忙的連走代嚷的說。我把你這個小賊兎子小子！放着書不念。想法的逃。作什麼不行？偏要拏上吊的繩子綁腿像。兎子是的一跳一跳的。有多們不雅觀哪？該！該！…怎不摔死他。摔死也不少…！欠！欠！傳入我的耳鼓裡！於是我的腦海一沉（呵！必定是他的慈母到了）約麼有一分鐘吧？她已竟到了他的面前了。看看他的那種形態！獻稀很紅潤而兼憂愁的小臉兒。但是已竟被淚液沖的一道一道的像河流一般。就可以說是世界河流的比較表了。再看身上呢？乃是農夫的別號！竟成土人咧！那麼他既俱這種的怪態。而她又焉有不生氣的呢！因而急忙將他腿上的麻繩解下。仍返迴旋。成到一尺多長的時候。才大施毒手！開舒闊氣！叭！吧！叭！吧…！…一陣的狠打！然後餘怒未息。竟惟惟的去了『嗤！々！々！』我隱隱的聽着傳達處的時計已竟響了八下咧。這時從有後進作食的我。和天眞漫爛的他。還在外邊處同等地位呢！但是他可反比於我的。爲他皮肉受苦。故大哭而特哭的。而我覩爲樂事。且大笑而特笑的。終了。他也無善後的辦法。而我也無完全的目的。於是竟離了我的笑林小作侶。而回身返校了。

筆記

▲文藝叢考再編（陶明濬）

序志

劉氏又曰。魏典密而不周。陳書辨而無當。應論華而疏略。陸賦巧而碎亂。流別精而少巧。翰林淺而寡要。以上數種說法。皆評前此論文之書。爲未盡善。於己之文心。不得不作。所以補古人之缺失。舒一己之旨趣。以成前修未竟之志。而爲後學發縱指示者。其自負固甚大也。說者以此種筆調。殊欠斟酌。以其評古人則過奇。而自許亦似過當。不知此特文人一種語氣。未必心薄古人。必斥其不如己也。人經此議評。即能損其價值。而有若何之影響也。要亦不過掉弄文法而已。劉氏之意。以爲古人多有論文之書。垂之世代。爲衆共見者。固已甚多。吾又何必多作。然細考其實。古人之作。均稍有流弊。吾又安得而不補作也。其命意在此。非其心薄古人。以爲一錢不値也。不如此說。則已之述作。似乎多事。又無以見其不容已之旨。故忍心而出此言。豈劉氏之評篤。如後儒之輕薄賦。世有不知自量者流。其所成就。初無可觀。則已沾沾以喜。不特以時人爲不及。即古人亦少有當其意者。一味詆訶而偏廢之。用心又何其鄙陋乎。露才揚己。以人爲不我如。無論是否如此。其用心已先悖矣。天生人而賦之性靈。畀之才氣。其分本不甚相遠。學則可爲聖賢。不學則流爲凡庸。此一定之理。若夫均能學也。均能運筆也。其能力思想。正復相去不遠。安見此之皆是。彼之皆非乎。又安見己之必能。人之必不能乎。其是非美惡。不過因所學之不同。亦不致大相懸殊。若筳之與楹。厲之與西施也。今以同類之人。同時或先後之著作。而抑揚太過。已屬無味。而况人我之間。公私有別。今甘冒不韙。屈人申己。不特不足起信。抑且弁己固有之長。而亦失之。豈非太不値得乎。取時人之文。而弁訶之。是必以己爲勝於人也。取古人之著述。而弁訶之。是必以已。兼古人之長。而不有其短。安有是理。非欺人而何。亦非自謙而何人之論也。亦將如己之論人。絲毫亦不能寬假。毛舉細故。請君入甕。後雖悔之。亦無及矣。

誦詩隨筆（十）

▲讀曹風（遼陽袁金鎧潔珊著）

蜉蝣。衣裳楚楚。有自鳴得意之致。而自識者觀之。直蜉蝣之羽耳。說得輕渺可憐。此與檜風羔裘相似。淺人無可表異之處。惟著意服飾之末。與趨蹌之節。以爲我固儼然人上者。三言心之憂矣。與羔裘勞心切切。我心憂傷。中心是悼。同一哀惻。以曹檜小國之君。不能效羔羊五紽之節儉。不亡何待。候人。曹不過今之一大縣。而彀三百赤芾。民何以堪。婉變之季女。惟有甘貧賤以自守耳。鳲鳩。美其儀之不忒。可以正是四國。此詩有兩層意。十室之邑。必有忠信。安見蕞爾之國。無淑人君子其人。其如不用何。斧柯得假。則正國人正四國。萬年不朽之盛業矣。此指其人而言之也。一則日覩無儀之人。儼然人上。是謂其瞻之望。於是抗心希古。特懸一的以爲憑空之想像。而寫其虛墻如見之誠。強有味乎其言之也。下泉苞稂之厲。不極微末。蕭索之氣。亦自可憐。此即陰雨膏之。豈遂可資以仰。而冽泉下浸其涼徹骨。更茫無唆意。可賴以發生。念周京而不見。思郇伯之撫循。不有霸者。小國何依。論者謂匪風懷天下之無王。下泉傷天下之無霸。亂極思治。同一想望承平。乃逆遡數百年。至漢文時代。始與民休息。自來亂日多。治日少。哀哀小民。眞堪憫惻也。（未完）

談叢

隱盦雜記（四）（冷佛）

記樂部

常雩。迎帝神奏靄平。奠玉帛雲平。進俎需平。初獻寀平。亞獻露平。終獻靄平。撤饌靈平。送神濩平。望燎需平。

祭地八奏。迎神奏中平。奠玉帛廣平。進俎含平。初獻太平。亞獻安平。終獻時平。撤饌貞平。送神寧平。

太廟六奏。時饗迎神奏貽平。奠帛初獻敉平。亞獻敷平。終獻紹平。撤饌光平。還宮久平。大祫迎神奏開平。奠帛初獻肅平。亞獻協平。終獻裕平。撤饌誠平。還宮成平。

社稷七奏。春秋祈報迎神。奏登平。奠玉帛初獻茂平。亞獻育平。終獻敦平。撤饌博平。送神樂平。望瘞徵平。祈雨報祭迎神。奏延豐。奠玉帛初獻介豐。亞獻滋豐。終獻霈豐。送神貽豐。望瘞溥豐。

朝日七奏。迎神寅曦。奠玉帛奏朝曦。初獻清曦。亞獻咸曦。終獻純曦。撤饌延曦。送神歸曦。

夕月六奏。迎神奏迎光。奠玉帛初獻奏升光。亞獻瑤光。終獻瑞光。撤饌涵光。送神保光。

饗先代帝王六奏。迎神奏肇平。奠帛初獻興平。亞獻崇平。終獻恬平。撤饌淳平。送神匡平。

釋奠先師孔子六奏。迎神奏昭平。奠帛初獻宣平。亞獻秩平。終獻敘平。撤饌懿平。送神德平。

饗先農七奏。迎神奏永豐。奠帛初獻時豐。亞獻茂豐。終獻大豐。撤饌屢豐。送神報豐。望瘞慶豐。（未完）

野史紀瑜（冷佛）

松文淸公

蒙古松文淸公筠。在西域時。以廉正率下。科布多哈薩克諸部遣人來。公見於內齋。犒以酒食。給以布。且語之曰。我大淸所以立國者。惟在忠孝二字。汝輩慎勿忘。用是邊人無不愛之。其在西藏亦然。公篤於故舊。其生平解救於傾危者。不可勝舉。嘗由外任入都。大學士和珅。因其貂裘已敝。更製新者贈之。明日仍著故裘。詢之。則業以拯窮交。付質庫矣。和珅不覺爲之歎息。公叔父性嚴厲。客至輒奴使之。時公已居九列矣。來者惶悚不安。公顧怡然起走於前。或謂之不平。公曰。子無然。叔父如父。倫常所有。何可違也。公善爲擘窠書。尤好作大虎字。一筆寫成。力極雄健。

▲外國人的吃西瓜（吉雲）

中國的西瓜。是西域進貢來的。所以叫西瓜。除開了這兩處。日本美國都有西瓜。不過歐洲有沒有。不得而知了。美國的西瓜。都是紅顏色的。四季都有。和別的水菓一般。並不用以解著的。

去年吾鄉沈祥之先生。因爲他的姪孫在法國得病。約定在日本接他回國。他回來的時候。乘着美輪皇后號。每天早晨。早餐的時候。照例有一杯咖啡。（也可以用中國雨前茶代替）第一道便是水菓。水菓的旁邊。放着一盆糖。預備撥來吃的。有一天早晨的水菓。却並不是菠蘿蜜。桔子。蘋果這一類的東西。却是一塊靑皮玫瑰紅的西瓜。放在一只碧綠盆子裏。上面敵着一方雪白的敲花襯紙。盆子旁邊。仍舊放着一盆洋白糖。這時候已經十月裡了。萬萬想不到還要吃西瓜。那同船的外國人。仍舊很從容的撥糖吃。還有幾個中國人也學着他們吃着。他却始終懷疑。不敢先撥糖。便先咬了一口。那西瓜子很少。湯液也沒有中國的多。味道很淡。不和糖吃。恐怕沒有甜味了。怪不得他們要撥糖吃的。

新近紫羅蘭上。記着逸梅的學友袁君。講美國費城。吃西瓜的時候。和着鹽一同吃。和撥糖吃眞是無獨有偶了。

前天我到天賜莊去。望一個外國教員。他們正在那裏吃西瓜。他們見了我。便叫我加入。我看他們的吃瓜法子。都和吃大菜一般。把西瓜放在大盆子裏。安在桌子中間。然後各人把匙取了幾塊。放在自己的盆子裏。把叉叉了一塊。先把裏面的瓜子。都拿去了。然後和着冰忌廉一同吃。並不撥糖。他們都坐得很恭恭正正。膝上也放着手巾。吃的時候。仍舊要禱告。我說吃西瓜是解暑的。隨隨便便好了。你們這樣。禱告沒有做完。衣裳都濕透了。我說他們是貴族式的吃西瓜。他們也很以爲然。

陽八月十八日
舊七月廿一日
木　甲　先　建　奎

▲一白之人心志屈屈無所統屬則徒忙而功薄壬坤西吉▲二黑之人如坂路推車勵精不休終有酬報坤東己吉▲三碧之人憤於越軌行動守常無傺則終成吉丁已壬吉▲四綠之人積日之汗勞方爲効果而成爲大福之日壬丁寅吉▲五黃之人有福分之日但易趨放慢注意爲要▲六白之人自勵者進則人助自加東乾坤吉▲七赤之人吉運之日但誤走一步將生波瀾而窘困難壬東乾吉▲八白之人騎虎之勢將招不測大難巽丁坤吉▲九紫之人號聲徒高氣効不副之日艮西東吉

新潮飛沫

老莊哲學比較之研究

（一）引言（陶其情）

老莊哲學之於中國學術界地位重要人盡皆知論及古代哲學大有『天下之言不歸儒則歸道』趨勢迨至東漢明帝時佛教傳入中國於是思想界中突增一支生力軍隊日居月諸影響至深故中古與近世哲學趨勢皆演成儒釋道之三分三分天下宋明理學有淸考據均深受三家學說影響與習染而爲時代產兒由是以觀道家學說對於我國思想界之地位與權威不言可喻吾人研究中國哲學眞探本窮源計對於老莊學說豈容輕視耶

名家學說必各有其自家見地雖同樣一派絕難彼此思想一致略無毫厘之歧異老氏莊氏雖均爲道家領袖人才終難依通俗眼光老子思想即莊子思想莊子思想可代表老氏也人心不同已各如其面況思想之爲物耶？是點明瞭自然談老而談莊皆可各得其廬山眞面此本文之所以發生也

（二）老莊根本思想之研究

任何哲學家必依其根本思想推演探討蔚然成一家言孟子以性善爲本因而法先王因而言詩而尊詩荀子以性惡爲主因而法後王因而言禮而重禮吾人研究孟荀哲學者宜先明其性善與性惡之分則關于孟荀一切問題皆可迎刃解矣然則研究老莊哲學亦何獨不然乎？梁任公曰『道家以自然界爲中心』殊不知老莊書中十之八九論及人事何嘗非以人爲中心耶？胡適之以爲老氏哲學『無』乃主因於是而無爲而無名殊不知『無』固老子所推重若用作根本思想則老子對於一切均視如虛空縹渺焉能『道可道』而名可名』乎？更焉有『天之道』與『聖人之道』乎！果爾老氏一方旣主張『無爲他』（未完）

株式會社 大連機械製作所 奉天支店
水道及瓦斯用。鑄鐵管一切並鑄鐵鑄鋼製罐。鐵道車輛諸機械。器具製作販賣。鐵工。修繕包辦
奉天西塔大街三丁目電話長二〇三番　振替大連七二三番

木炭瓦斯發動機。石油發動機。皮帶類一式。諸機械一式。
奉天松島町日本站公園西大路西邊　栃木洋行　電話八三九番

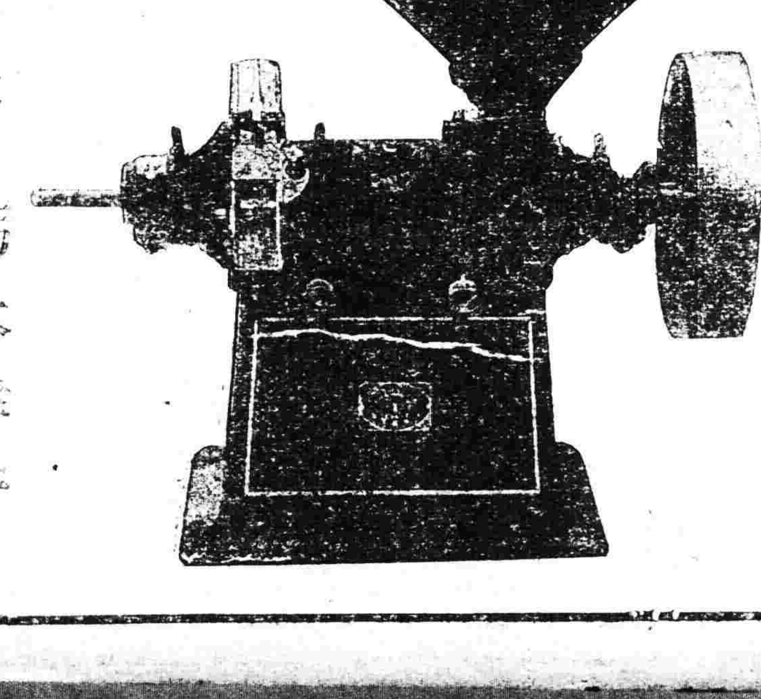

電機　秋月式大型精米機

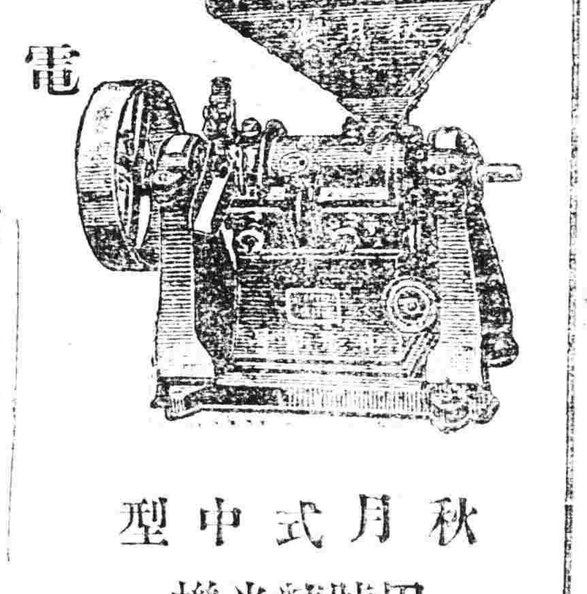

秋月式中型　甲號精米機

愛國諸君　欲白齒　固齒　嫩面　請用國貨
老火車牌　牙粉（可用以擦面）
注意假冒　賜顧諸君如覺惡劣必係假冒請函告購自某處以便查究
製造兼總發行所　奉天中街賈記胡同　同昌行 牙粉公司　謹啓
▲老火車牌牙粉各埠均有出售賜顧諸君就近購買

聖藥眼科
本藥房自製內服眼科聖藥一種名曰琥珀光明丸專治男婦老幼遠年近日雲蒙翳障視物不眞觸怒時發因火則犯以及暴發火眼努肉攀睛怕日羞明迎風流淚眼邊赤爛烏珠白點雀腺昏花無論何種眼疾服此藥均能立效誠爲眼科之聖藥也〇定價每盒十二付能服六日現大洋一圓外埠由本函購郵費在內〇代售處列後〇每袋四付現大洋四角
濱江道外北大街公和利〇鐵嶺西門裏新華書局 長春三馬路口德和堂〇本溪寶泰隆公記分局長記 吉林前魚行大街雙發德〇大連臨部滙華泰藥房 千金寨東西福順興〇開原縣新發東昌圓寶聚源 安東財神廟街永祥泰〇廟岩…慶伊通天慶堂 江省瑞林祥〇新民縣路德竹齋〇法庫縣林勝德 營口老爺閣中順昌〇莊河德聚豐〇西豐萬盛久 安達站誠泰〇大賢街莊藥房〇洮源復興公記 遼陽天錫成〇四平街雙合成〇一面坡全順和興京福記 洮南大興順〇下九台慶長〇范家屯永衡達〇大來當張家灣單西 藥房山東蓬萊南大街萬壽永〇島珠河天義長〇本城中街永和堂〇由城子茂盛興 萬茂盛〇錦縣南街興昌印局 總售處奉天大西門外車站英美大藥房謹啓

韓敬文 來函感謝 瑞有氏大醫生黑色補丸

韓敬文玉照

敬啓者鄙人韓敬文爲家慈久患氣虛之症服藥多種均無效果因此中外醫士束手鄙人對此日夜憂心無計可施逢人問訊然均是說的非常有效即一服用仍是罔然於萬般無奈之中忽有友人介紹言及瑞有氏黑色補丸對於此症確能最短期中發生効力鄙人即訊即購買一打誰知家慈服完此藥頓覺精神百倍鄙見此景况心內快樂非常嗣又續服一打刻下其病若失居家視爲神藥鄙人因連年奔走各省操勞過度作有咳嗽之症現每至春秋則必犯之因見家慈服後大愈鄙亦購買一打服之服後其病立刻下家慈及鄙人除與各處友人介紹外今將服藥之後前後之結果詳細叙明倘若人有患此症者可請試服即知專此即請並附像片一張瑞有氏大醫生鑒

鄙人韓敬文啓

瑞有氏大醫生黑色補丸專治男女貧血五痨七傷氣虛咳嗽先天不足後天虧損勞心過度破身太早陽萎絕嗣腰膝酸痛多年白濁或婦人白帶凡由腎虛發生各症服之均有特效黑色補丸月經西藥者均有出售或直向上海福州路八十二號瑞有氏藥行函購每一瓶大洋一元每六瓶五元郵力在內

上海福州路八十二號　瑞有氏藥行
哈爾濱道外正陽街西頭　瑞有氏藥行
奉天大西邊門外　瑞有氏藥行
長春五馬路南　瑞有氏藥行

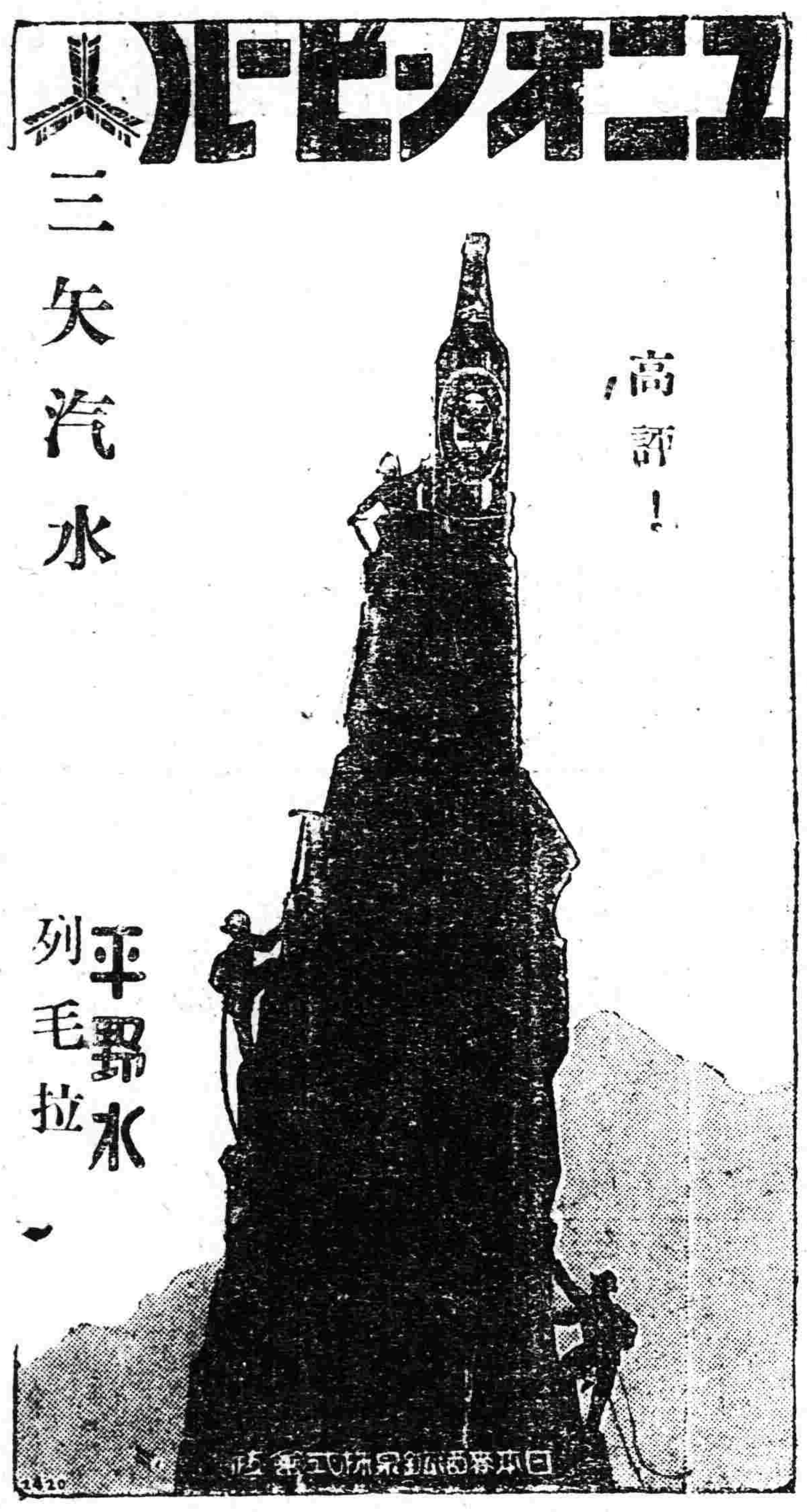

涼味津津
熱汗時髦美髮
頭部爽快清涼之
金鶴頭油

株式會社 野村外吉商店

鐵道鑛業
諸工業用機器
諸工具及材料品
發動機電動機
氣機、氣爐
鍋鐵鋼
洋灰、漆油
機器油、皮帶子
金庫、衡器

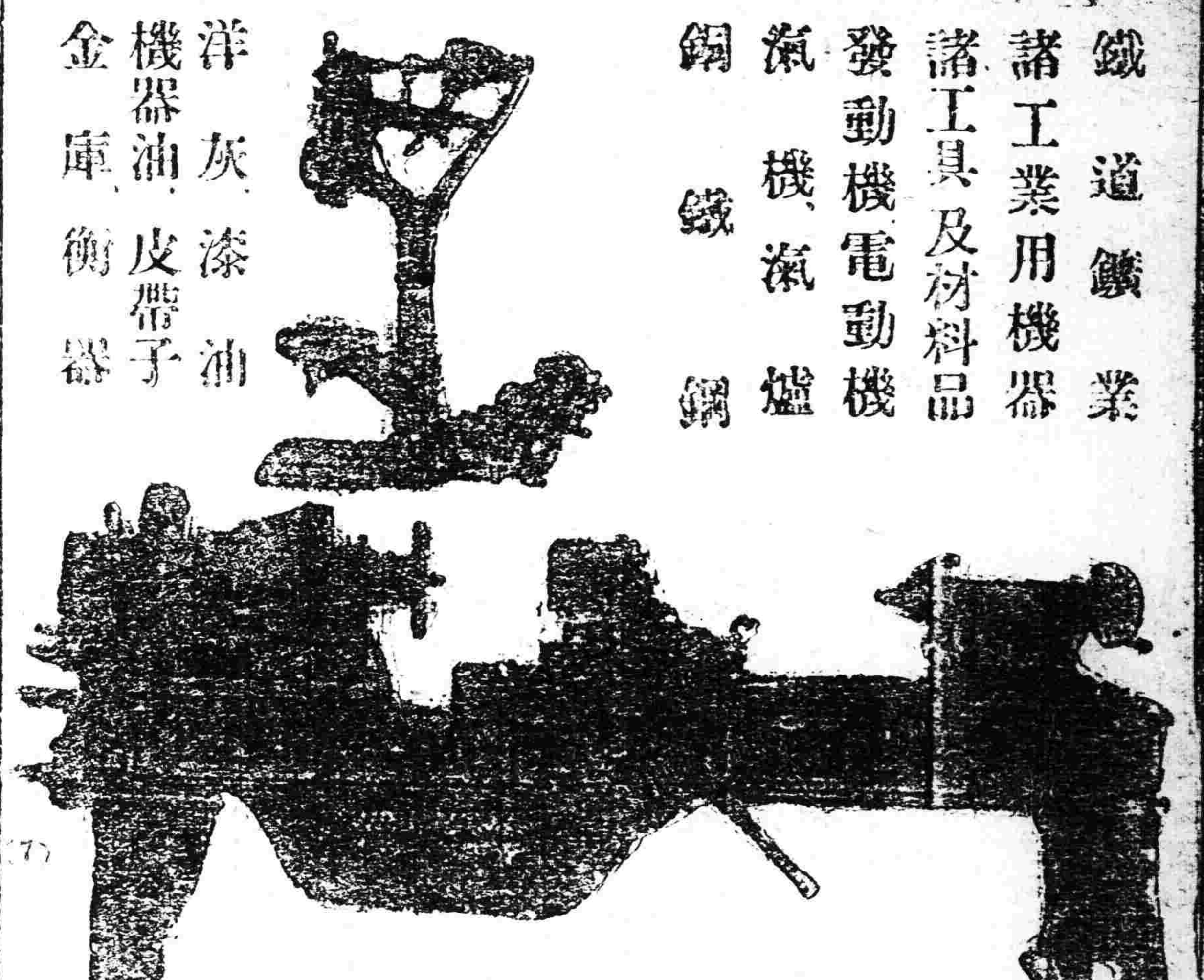

合名會社 藤田洋行
奉天浪速通三層大樓房

捕蚊專賣特許人畜無害限用今津蠅取粉

本品置於灰上以火點之少頃吹滅自然燻之有取線香之五倍效力且雖誤落蚊取線香之蚊亦必死蚊取爲衛生的非常有効力也
小罐卅錢半磅一圓廿錢一磅二圓
到處商店皆有代售無處購買時向大阪京町堀通二今津化學研究所振替大阪六八〇八九番送欵購買可也

中風

當由作蛛羅中風病者困難中不圖發現良藥完全治癒不分(?)喜從中來感謝不置以明信片來索良藥卽無資詳覆
香川縣宇多津町多聞寺執事

介紹藝叢考

本書係東北大學陶君師經所著由盛京時報代爲刊行有志研究中國國文藝者不可不讀此書定價大洋一元免收郵費奉天盛京時報社發行

皮膚病退治!! 天恩水

皮膚病藥之天恩水者爲皮膚病之目的且爲適於人生新時代要求專門藥其効驗之迅速無待贅且速無塗布之既無刺戟性又無疼痛之感且無內攻之恩塗布無污染跡因適宜乾燥非常迅速收斂作用以除痛癢治各種疾症
▲面▲手▲足▲田虫▲等▲天恩水之主治▲皮膚[illegible]

斑蚊▲蚤蟲▲南京虫▲刺傷▲汗疹▲皮膚病▲其他一切之皮膚病均有速效
定價　三角○五角○九角○一圓○二圓
各地藥房均有代售
日本郵票或匯兌皆可
發賣本舖　東京藥院　大阪[illegible]
振替大阪五〇八一八番

歐美生乳藥

此藥善行氣血力通乳管能使乳腺暢達乳汁濃厚有力無論老少或在產期之內乳管閉塞不通或乳汁雖有而不足或因氣火而減少者服此藥一瓶後乳汁湧湧而來定能增長八倍之多百服百驗凡缺乳者請服一瓶方知言之不謬也(定價每瓶現洋一元二角)

總發行所　奉天城內鼓樓南歐美藥房
分售處　鐘樓南路東亞洲大藥房

電報掛號二四五〇
電話中二〇六號　日一七九〇番

新啓　唐山　馬牌　洋灰

本公司所製各種洋灰曾經各國化驗所及鐵路工程師試驗證明品質優美可比歐美最上等貨且經中國各鐵路及各大工程局採用云云
本公司並造各種花磚地磚、大小舖地缸磚、洋灰溝管、各種房頂瓦脊瓦、洋灰溝管等貨品繁多，不及備載，如蒙賜顧，請到本所接洽，或各埠分銷處接洽無任歡迎
奉天小西關大什街北路東
啓新洋灰股分有限公司東部總批發所謹啓

奉天德慶增藥店

本號向在奉大小北關百有餘載批發各種藥材以及飲片丸散膏丹一應俱全久爲中外所贊美茲爲便利顧主起見特由工業區二馬路南胡同新平康街設立分號一處凡批發零售各種藥材概與老號同一不二精益求精以希推廣並聘到官取醫士王峻芝在敝分號應症妙手回春尤爲各界所嘉許並兼採運安徽浙杭各種名山茗茶如毛峰壽眉龍井白毫及加花香片等等莫不物美價廉有口皆碑務希各界抱病諸君無論陳疾新憂一經診藥均可立起沉痾凡有陸羽愛茗諸君採賺嘗試更如芻豢之悅口倘邀光臨無任歡迎恐未週知特此聲明

中國電話二百九十二號本主人啓

同義合綢緞呢絨莊廣告

奉天省城中街

夏去秋來時序已遷鄙號因時置宜現又運到秋令應用新奇綢緞綠葛各樣呢絨嗶嘰特等毛貨眞正俄國彩毯最新流行種種歐美洋貨定織男女禮服承做四季軍衣便衣他如花粧物品以及應時諸貨品目繁多殊難枚舉總之一切絲織物品呢絨布疋無美不備應有盡有以迎各界諸君之採擇倘蒙外埠函購郵遞捷便決不致悞郵費包裹一概讓免略酬惠顧盛意但軍衣不在此例

代理雷允上六神丸　是油專治沸水燙傷
獨秘玉樹神油　火燒破皮用之神效

電話：綢緞部四九七　軍服部九十六號
中國電話批發部四九九　日本電話長一三九七番

東三省官銀總號廣告

本銀號資本總額奉大洋二千萬元來省重要地點及京津申各地設均有分號及通匯機關專辦匯兌押匯抵押放欵貼現放欵保證放欵以及收受定期活期各種存欵幷設有倉庫以備堆存押欵貨物利息匯水無不公允辦事手續異常敏捷凡蒙惠顧無任歡迎茲將總分號營業要目列載於後

甲、匯兌　本大洋匯兌券免費通匯地點
▲奉天▲東豐▲通遼▲通化▲興京▲綏中▲柳河▲寬甸▲洮南▲彰武▲新立屯▲新民▲法庫▲興城▲蓋平▲遼源▲金州▲山城鎮
▲開原驛▲范家屯▲北鎮▲盤山▲西安▲海龍▲本溪▲台安▲鳳城▲錦西▲西豐▲海城▲臨江▲輯安▲遼陽▲黑山▲錦縣
▲義縣▲莊河▲八面城▲康平▲安東▲鐵嶺▲四平街▲郭家店▲梨樹▲昌圖▲遼中▲復縣▲撫順▲岫巖▲長春▲吉林▲延吉▲留守營▲哈爾濱
▲道里▲哈爾濱道外▲寧安▲下九台▲黑龍江▲安達站▲綏化▲開通▲雙山▲一面坡▲呼蘭▲開原城內▲雙城▲昌黎縣▲洮南
〇上列地點如係匯票概免收費至於申匯手續不同匯水亦實臨時商定免費匯欵與收公濟平市錢號鋼元票如交他行發行之匯兌券每元加匯一元　本哈爾濱現大洋券免費通匯地點
▲下九台▲海拉爾▲安達站▲綏化▲呼蘭

乙、押匯辦理押匯各地點
〇奉天▲吉林▲長春▲哈爾濱道外▲延吉▲寧安▲黑龍江▲黑河
〇本哈爾濱現大洋券兼得在下列各處匯兌京津申銀洋欵項其匯水行市隨時商定
奉天▲營口▲開原▲錦縣▲安東▲鐵嶺▲哈爾濱道裡▲哈爾濱道外

丙、各種放欵總分號均可商作放欵
公主嶺▲范家屯▲大連▲長春▲四平街▲海城▲遼陽▲新民▲通遼▲遼源

丁、各種存欵收受定存各地點
奉天▲營口▲開原驛▲錦縣▲安東▲公主嶺▲四平街▲黑河▲大津▲上海▲八面城▲范家屯▲吉林▲長春▲延吉▲新民▲海城▲遼源

戊、倉庫設同倉庫各地點
奉天▲營口▲公主嶺▲海城▲長春▲哈爾濱道裡、道外▲黑河▲黑龍江▲海拉爾▲安達站